江聲報

孫文

中華民國廿一年
七月三十一日　星期日
第三千九百四十八號
今日二張售五分
電報掛號五一一六
本社電話二八六
本社住廈門思明南路百三十六號
中華郵政特准掛號立券之新聞紙類

本報價目	本埠	國內	國外
每月	一圓	一圓二角	二圓一角
半年	五圓六角	六圓八角	十圓二二
全年	拾壹圓	十三圓四	廿四圓二

以上價目郵費均在內
報費先惠者照九折計算

光大參行

燕窩鹿耳

鮮湯適口家居外出常服足以抗其威炎

址在大同路

總行香港光一公司
分行橫竹路一大

月眉 商標

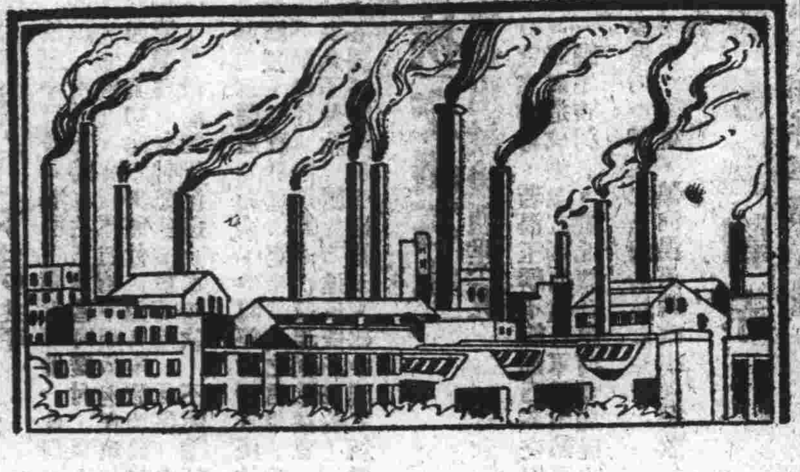

卜內門洋碱有限公司

肥皂廠注意

本公司供給之各種化學原料
為各肥皂廠之需品如
燒碱　純碱　顏料　甘油
椰子油　松香　包花碱
價目單及說明書函索即寄
廈門晨光路一號二樓
電話七八二

真真照相藥房

廈門開元路

本藥房開設廈門歷拾餘年專辦中西藥品兼總代處
馬口良藥房　烏雞白鳳丸　順經丸　珠珀散　黑金保嬰丹　八寶散　同春丹
同濟堂　虎鹿膠健胃丸　婦科調經丸　皮膚水　藥公司　固精　走狗

五華牌香烟

好烟上等便是

凡有此商標者

此牌之三大特點

▲此牌乃經歐西專門名家考驗製造而成
▲煙味醇香最合中國人口味
▲格價便宜上中下人士均皆適合

㊀二十枝裝每包售大洋二角
價五十枝裝每罐售大洋伍角

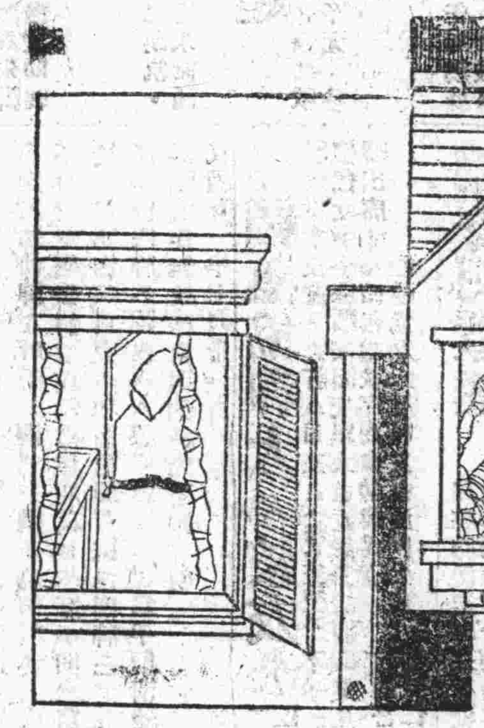

三星蚊香

家家不可少

中國化學工業社出品

上海

各埠烟紙雜貨號及藥房均有經售

如症較重者可用生表藥以補助之
每盒大洋二角　每打二元
經售處　廈門大邦路謙德藥房（電話二二九）
分售處　泉州新街頭信記號
總經理　廈門與興路五號水隆興（電話三七二）
總發行所　泉港五里街林寶山醫藥房
民國廿一年七月一五日
止腹痛亦可用以上二方確效無比所費無多
若豆請勿輕棄之
六曲堂可謹啓

各地義勇軍亦分路進取

▲上海三十日下午十一時三十分電、馬占山部勢大增、日增派田中部往援、現正激戰中、又電、遼西義勇軍、炸毀打通路路軌甚長、修復須十餘日、現已集中、即攻通遼、通化、

又電、海龍義勇軍定八月一日進攻海龍、日領已他逃、

▲錦州廿九日電、日息、錦州西南沿海山路飲馬河有義軍千餘人、與日軍發觸、至廿八日晨尚未停止、日軍死六人、傷四人、偽警察六十餘人、被日軍所圍、義軍丁某部援助、加入作戰、雙方激戰甚烈、

財部聲明停付日庚款

▲上海三十日路透電、財宋今日發表聲明、謂七月卅一日到應付之日本部份庚子賠款三萬三千鎊左右、將暫時緩付、日軍在中國對付日本賠款、向未延期、對日本截留中國政府在東北作賠款償務基金之關稅、其初賠款仍照付、但日本截留東北關稅愈增之結果、致中國認為應還償務之支付賠款不數所用、此係日本截留關稅之結果、故中國政府對于償還日本賠款、不能繼續支付、

▲倫敦三十日路透電、據消息靈通方面稱、中國停付對日庚款、並令中日關係益趨緊張、財政界稱、迄今中國之信用、無進步、官方對此、不願批評、但謂此已引起深刻之注意、日本方面認中國不能長久不付款、因此將造反庚子條約之行為、不但日本一國、各關係國均將受影響云、故中國之新舉動將開一不良之先例云、

日仍要挾「交出石本」 並有將提出最後通牒說

▲東京卅日路透電、據日官方消息、若湯玉麟不能將石本交出、日軍與熱河軍隊、恐將造成嚴重之局面、當日軍部聞熱軍拒絕交出石本、即派一朝宮吉岡者、赴北票向熱河當局提出最後通牒云、

▲北平三十日電、朝陽凌原均平靜、北票仍由熱軍駐守、

▲上海三十日下午十一時三十分電、熱河湯玉麟府中央撥款二百萬元辦熱河興業銀行、

湘贛粵會師剿赤 吳其偉香翰屏率部入贛

▲上海今晨零二十分電、吳其偉率第四軍到吉安、與贛州陳誠部嚴堵赤匪竄入湘邊、毛炳文許克祥各向贛南前進、與閩軍取夾擊式、

▲上海三十日下午十一時三十分電、香翰屏定八月一日、率軍部人員赴信豐、

贛匪軍大破殘赤

▲南昌二十九日電、朱、毛、彭、林、此次進犯大庾南雄受重創後、乃竄信豐一帶、擬竄贛邊、又被粵軍跟追、現已將雩都瑞金老巢包圍、又電、赤匪獨立四師盤據廣昌甘竹羅坊一帶、有二千餘、經我軍進勦、匪無鬥志、向廣昌以南逃竄、又電、殘匪第十軍二十五日偽巢犯樂和、被周渾元師痛擊、斃匪千餘、奪獲槍械甚多、匪竄工塘老巢、又電、藤田水南橫奇一帶、素為匪獨立五師盤據、我軍分四面搜勦、匪透被痛擊潰竄、

菲華僑代表請組閩空軍

▲上海三十日下午十一時三十分電、菲列濱華僑代表王華文、請張貞長赴閩籌組閩空軍、願將所捐飛机、運閩應用、

華北會議宣言電禦侮 今日大會討論後即發表

抗日計劃作最後決定

▲北平三十日路透電、昨晚在張學良宅舉行之軍事會議、至今晨三時始散、其後發表各報、謂昨日之會、有已決定、由張學良李石曾等組織委員會、起草宣言、以政委會名義發表、大意注意勦匪禦侮、並聲明一致合作、共保國土、內容係又電、政會宣言經卅一日午大會通過後、即可發表、並側重於團結禦侮、以圖生存云、

▲北平卅日電、宣言由張學良、王樹翰、李石曾四常委起草、擬三十晚可脫稿、該宣言大意、係述華北各將領精誠團結、擁護中央之決心、次述華北外交政治、末述華北將領禦侮守土、長期抵抗之準備、事係其他議案、並無其他修改文字、於三十一日午政委會議時、提出討論、後即行發表、至抗日軍事、二十九日午會

▲北平卅日電、[illegible]賀匪在路口、鄭[illegible]、中路尚好、鄂東稍差、勢力已漸瓦解、不足為慮、中央對日已有決心、決聽候政委會外、別無任務、

封鎖東北海關成難題 宋子文在滬言及有效辦法

▲上海三十日電、近據宋子文方面傳出消息、宋氏將來封鎖東北海關為最大任務、將兩改元在其次、外傳封鎖東北海關、將於八月一日實行、恐無此迅速、將來假使東北貨物由大連出口、海關道運華、何從證明其係東北出品、實為一大困難、天津關監督之所為、東北總稅會之所、有張壽鏞、故中央對此有會大困難、至于條約問題之進行者、有張壽鏞、梅樂和、外面傳說、封鎖命下、對于封鎖而無實益、片言、張因此事甚大、惟恐難於、八月一日封鎖、各方均未有此消息、

▲上海三十日電、宋子文病愈、三十日上午接見李馥蓀張公權、梅樂和、商酌兩改元及封鎖東北海關問題、下午未見客、報告廢兩改元研究會議情形、當因有困難、尚須從長考慮也、

鄂計劃分區視察政治

▲漢口三十日電、湖北黨政會議、三十日三次談話會、通過視察綱領、並決定全省劃為各區、分兩批進行視察、月內共分七區、下月即出發、每區派一視察員、各一、及總部所派人員組織之、以省委黨委

蔣今晚赴牯嶺

▲上海三十日下午十一時二十分電、蔣二十九日下午五時由漢口到九江、轉往牯嶺、

蔣懸賞赤匪率部反正

▲漢口三十日電、蔣頒命令、赤匪率部來歸者、師長編成正式國軍、並率部來歸者、准各升一級、照常服務、旅團營連長賞師十萬、旅五萬、團一萬、營五千、連千五百、個人自首來歸者、保留原階級、聽候錄取不究既往、已派飛机一日赴匪區散發、

日謀壓制我抵貨運動

▲上海三十日下午十一時三十分電、滬血魂鋤奸團日擲彈警告奸商後、奸商已停止與日商交易、日商大起恐慌、要求日領向我方交涉、切實禁止、

柏林政治休戰十日 禁止公開會議及示威運動 選舉結果用電廣播

▲柏林廿九日路透電、興登堡已發布命令、宣布自七月卅一日起、實行政治休戰十日、在此期間內、一切公開會議及示威運動、皆在禁止之列、違者將處以罰款及監禁之處分、命令發表後、星期日大規模之活動、預料可以減少云、

▲柏林三十日路透電、德國全國頗形緊張、一般對選舉極努力奔走、但新騷擾、明日大選、警察對各種集會示威、皆一律禁止、選舉之結果、將用廣播方法傳至各人家中云、

東北第一批郵員抵滬 哈郵局人員皆未復工

▲上海三十日電、東北首批來滬郵員、共有一零三人、在中途有被日扣留、有因日機查分散、有已來平津報到、三十日下午五時奉天丸到滬僅到七人、上海郵務長副郵務長及郵務職工會代表等四十餘人、均到碼頭歡迎、第二批來滬郵員不日亦可到、擬八月一日至總局、進謁貴務長、

▲哈爾濱二十九日路透電、郵局工人皆未復工、雖由新招之無經驗人員負責維持、但頗不順手、

▲上海三十日電、天津日偽二十八日起收發東北郵件、

李頓出院期尚未定

▲北平三十日路透電、李頓病減、愈見進步、每日皆在醫院有相當工作、何日出院尚未定云、

日新使有吉啓程來華

▲南京三十日電、外交界息、日本新任駐華公使有吉、昨已由日起程來華、約下月一日可抵滬、有吉抵滬稍作勾留後、即來京訪我政府當局、候林主席由滬返京、呈遞國書、

公大紗廠日軍昨撤退

▲上海三十日電、昨晨十一時、豐田公大紗廠日海軍陸戰隊第二大隊之一小隊士兵三十餘人、自動移駐楊樹浦路大阪紗廠、據記者調查、確已撤退、但日方昨日並未向我方通知、

盧興邦電告攻下歸化

▲福州廿九日電、盧興邦電告廿五日攻下歸化、

[illegible]意見仍未一致 三日續開會議

▲南京三十日電、中大[illegible]辦公處、前以入夏炎熱、[illegible]示極幸、惟李四光到校接事後、因欲縮短辦理期間、規定即日起下午停止辦公、上午仍照常辦公、

▲上海三十日電、廢兩改元研究委員會、三十日下午二時半、開二次會議、各委員、市商會代表、錢兩公會代表、及西商代表和洋行等、對於發行新幣、及溶化舊幣等問題、多有討論、結果意見未能一致、決下月三日開三次會、繼續討論云、休會期間、各方分別接洽、俾達一致之目的、

唐聚五拒日人收買 擊退進攻日軍築台防禦日机

▲北平三十日電、日軍近派員向唐聚五說、願出日金二十萬元收買、出兵之隱動、當經唐拒絕、一面將來員槍決、一面派兵抵禦、嗣日軍被拒絕後、即進攻、唐派大刀隊應戰、以日軍擊退、現唐部軍容甚整、並在通化築有高射砲台、以防日机來襲、

黃紹雄昨水程赴漢

▲南京卅日電、黃紹雄因赴漢謁蔣、不便久延、但以病不能乘坐飛机、遂於三十日晨改乘江安輪赴漢、蔣有電告渠赴滬之說、但日內即返、黃過滬不上岸云、

牛蘭夫婦日內仍回押 聲請移轉管轄將再受批駁

▲南京三十日電、牛蘭夫婦以絕食要挾、由宋慶齡蔡元培楊杏佛等向江蘇高等法院請求暫准保釋、牛蘭夫婦於本月十七日赴鼓樓醫院診治、迄今時已兩週、牛蘭夫婦無如何病症、該院祗以絕食時久、精神稍感疲乏、已逐漸進食、身體上已恢復原狀、院方以牛蘭夫婦病症、已無再住院之必要、已函請江蘇高等法院即將牛蘭夫婦提回看守所、聞江蘇高院已定日內將牛蘭夫婦提回、牛蘭夫婦聲請移轉管轄、記者探悉、該案已經最高法院批駁、仍由江蘇高等法院維持原判、並予以駁回、至承審推事、下週可開審、

限制華僑出國說不確

▲南京卅日電、日昨本京某報載外部擬具限制華僑出國經商、有資金五千元者、領照云云、外交部負責人談、此事並無所聞、限制華僑出國、經詢其真相、據此事關係重大、非駐滬辦事處所能擅專、純係傳聞之誤、

陳公博續假留滬

▲南京二十日電、實長陳公博、因病未痊愈、續假三日、該部總務司長梅哲之、今晚赴滬謁陳報告部務、

潘雲超由津抵京

▲南京三十日電、中委潘雲超由津抵京、除謁汪外、並與朱霽青商援助義軍辦法、並將於卅一日赴滬、向各方籌洽援助義軍云、

中東路西段被水冲毀

▲哈爾濱廿九日路透電、中東路西段甜草崗二十英里之路軌、皆被水冲毀、現有工人三千名、在此修理、但迄今尚未能通車、松花江水日漲、富家店有被陷之危險、

上月份日國外貿易出超

▲南京卅日電、日本七月份國外貿易概算、輸出計日金額數三千八百八十八萬二千元、輸入二千四百十三萬九千元、各地六十五萬五千元、出超一千五百九十四萬四千元、

吉林馬穆郵局長被害

▲南京三十日電、吉林馬穆郵局長楊化東、於十九日在局辦公、突來日軍奪其所寫報告書、楊拒不與、其頭及肩、即被日軍砍傷、旋帶往敦化、於五月廿二日被害、日軍人道一入辦事殘殺、東北人民久陷水火、此特其一端耳、楊於民十入郵服務、成績極佳、

昨立法會議

▲南京三十日電、立法院三十日上午八時、開第一九五次會議、出席委員羅鼎等三十餘人、主席邵元冲、秘書長梁寒操、討論事項、一、中央政治會議第三一七次會議、決議修正僑務委員會組織法第二條、交法制委員會、二、本院審查修正警察照案、議決修正通過、正警察名稱案、議決無修正之必要、

雜電一束

▲南京三十日電、京滬路局長陳興漢、三十日晨來京、至鐵部商要公、即晚返滬、

▲東京三十日電、荒木陸相本日宴請駐華大使有吉、及滿鐵總裁林[illegible]郎等、

南泰成環球貨品夏季大減價

厦門大同路 廣

敬請各界夏令貨品大批湧到新式奇雅無不齊備為推廣營業優待主顧起見特定[illegible]

思明

北平協和醫學博士盧鴻典
北平大學醫學院畢業醫學士孫爾
北平協和醫院畢業醫師兼病理檢查技師盧鴻飛（由北平同學會保證）

門診部規則

免費施診
內服藥劑一日量四角
內服粉劑一日量三角
外科換藥每次二角
眼科洗藥每次二角
普通注射每次一角
六〇六注射每次五元
九一四注射[illegible]

住址 思明北路門牌一六 本院醫學博士盧鴻典業

石美東門街遭匪劫殺 被綁殺者六人搶十三家

漳訊、龍溪石美東門街、於本月廿八日、被匪劫殺、計當場被殺者、有徐居遷、黃海爾、黃水潔、及八歲小孩一人、被綁去者、有蔡烏石、及黃良號、東之外甥等二人、店鋪被搶者、計有三鑫號等十三家、查石美係屬第七區管轄、該地駐有第七區聯防隊便衣隊、計二十餘名、匪至時、該聯防隊採不抵抗主張、彈不發、且退入青陽山（離石美街三里）至天明時、乃派七八名隊兵至石美街調查、而便衣隊副于事前（廿八日下午三時）開出石美、現石美各商店、昨已具呈上級官署控第七區聯防大隊長林汝蔭、謂無事之時、則勒派保護費買鎗捐、一聞匪至、則退出數里外、任匪搶殺、坐視不救、請依法嚴辦、

許友超返岷 劉成燦昨日到厦

菲律賓華僑國難後援會中華商會各途商會所派代表許友超、祕書張時英、前隨蔡軍長入閩、經載前報、茲聞許張兩公、任務已畢、經於昨日（三十日）乘芝順大利船赴港、擬八月三日搭亞洲皇后船返岷覆命、查許氏現任總商會主席、此行回國任務、係出席七月七日在香港召集之福建海內外民衆團體救鄉聯合會大會、此次議決案中、有請劃閩南為試辦自治模範區、容納華僑人材與經濟、從事建設一條、係菲島僑胞所提議、聞俟許到岷報告後、將來如何進行、將聯絡南洋各屬僑胞及海內人士、共同促其實現云、

南京僑務委員會派委員劉成燦來厦調查僑務、並慰勞華僑義勇軍返緬、劉等昨到厦住東亞旅社云、

厦門海港檢疫所佈告 第　號

為佈告事、案奉國民政府衛生署全國海港檢疫管理處來電以案虎疫盛行時代凡屬出洋僑胞、必須先到本所注射預防霍亂疫苗、各種手續一概免費、寧關地方及個人利益、凡我僑胞其各慎重、切勿自誤、此佈

民國廿一年七月廿七日　厦門海港檢疫所

林道仁啓事

吳君漢初本月念日離舍下赴水頭、該董事仁交其一千四百元與鼓浪嶼華僑聯歡社蓋仁社社員之一也、不料漢初君竟未歸家、殊費索解、至仁與漢初君雖相識十載、但經濟上並不發生來往關係、恐外間誤會、用特登報聲明

七月廿八日

置業聲明

茲憑中介紹向黃炳記行明買新建濠屋三座、址在厦門中山路格林路轉灣小走馬路街脚左畔第二棡第三棡至第四棡、共三座業經議定、不日行契過銀、倘有與該樓屋糾葛及來歷不明者、自登報之日起、於一星期內到典寶街和昌信局實號內門牌三十五號或鼓浪嶼工部局後門牌八號內本人聲明、逾期即認為手續清楚、以後如有發生異議、概作無效、恐未週知、特此登報聲明

民國廿一年七月卅一日　陳榮燦

福建協和大學校友公鑒

逕啓者、本校友會訂八月三日（即星期三）下午三時假鼓浪嶼懷仁女中學校開全體大會、並討論重要議案、凡我同學務希準時出席、並預備相當秩序、到會助興為荷

福建協和大學校友會厦門分會　黃則吾　林居仁　吳著盃　張崇才　仝啓

聲明置業

為聲明置業事、茲有安海街萬順號東周永燦、憑中介紹向本街洪三多君、伯兄妹夫觀生妹早娘有承祖遺下厝屋全座、址在安海街三公境宮頂角、東至陳家田、西至大路、南至巷仔、北至賴家厝、明白為界、今已經議妥、限於二星期過銀找清、付交手續、其中如有不明等事、由業主理會、恐內外人等不知、特此登報聲明、如過期內向業主理會者、過期不理、與買主無干

民國廿一年七月二十九日　安海街萬順號店　周永燦　謹啓

置業聲明

啓者安海威德境王宗福、憑中向本鎮威德境下盧巷對面黃彪記號買過本鎮第六間、現時租與楊家做茶店日興號、其業前二間現時新作一間、故現時已過足矣、恐諸君不知、特此聲明

民國廿一年七月廿九日　安海威德境　協發福記　王宗福告白

唐金泰書柬印遺失聲明作廢 日後無用此佈

石碼余發記緊要啓事

啓者此次共匪騷擾漳碼、鄙人攜眷避難厦門、店屋住宅均被搶劫、計現款首飾各貴重器物、失外尚有房屋空地契據四紙遺失、深恐有不良份子勾結共匪、將契與人私相授受或借款抵押等情、鄙人概不承認、除具呈向地方官廳聲明在案外、特將各屋地址及門牌列左、俾衆週知、免生糾葛、此啓

計開

石碼銅鼓尾街本店一間向坐山向溪

石碼銅鼓尾街門牌一號坐溪向山（係店住宅）

石碼上西湖街鹽務局住所（無門牌號、兩層坐山向溪）

石碼後街仔發記號　東余省錮啓

曾昭揚

中華民國廿一年七月廿八日

結婚誌喜

許再添先生
吳能巧女士

愛情永固

鄧寶仁賀

賞格

茲有親生男孩一口名曾昭揚、今年八歲、原籍永定人、能操厦語及永定方言、住厦門同文路四號、於七月廿七日上午十時在門前玩耍被匪人拐去不知下落、倘四方人士確知風聲報訊者、賞洋伍拾元、倘截得送還者、願謝大洋一百元、備款以待、決不食言

通訊處　惠通街乾德報關行（電話六三四號）　水仙宮宜堂棧　草仔垵萬春堂　同文四號

立賞格字人曾本欽啓

聘請綢業通信員

茲有上海某大商行、招請厦門綢業通信員一位、專任報告厦門綢緞市情形、須本市綢業情形、而文理通達者合格、薪俸從優、如願應徵者、可書明姓名籍貫年歲經歷、現任職務、函上海郵局信箱FA三十三號收、合者函訂

厦門新民書社通告

為通告事、查路政處、革新市政、開闢馬路、敝社全座、業已拆卸、重新建築、暫移中山路審美書社、營業現在建築竣工、敝號陳設本經就緒、爰於舊歷七月四日遷回廟橫街（現改稱竹樹路）三十五號舊址、照常營業、弁於二樓添門市部、如蒙惠顧、請認明該號、無任竭誠歡迎

民國廿一年六月廿八日

錦昌協記號緊要啓事

謹啓者、敝號經理吳卿因假、所有敝號營業、至於偶君如有將敝號照常營業、代人作保等情、概與敝號無涉、特此登報聲明

⦿塗崎瑞豐典舖啓事

啓者、敝號經於三月廿六日止典、為取贖諸君利便起見、不惜所費、仍假號內俟贖、茲有瑞源典舖會議、欲承歸餘胎、業經議成、於舊歷六月十一日移瑞源典舖內取贖、所有敝號取贖者、向六月廿八日起、如新歷七月卅一日、未週知、特此登報佈知

石打字街瑞源典舖內取贖、前訂舊歷六月廿八日新歷七月卅一日、遷移緣因瑞源工程尚未完竣

旅厦龍巖公會徵求會友啓事

本會為敦睦鄉誼、交換智識、籌謀會友生活、促進桑梓實業起見、特組織徵集會友、凡我旅居厦門同鄉有正當職業及品行端正者、不性別均歡迎加入本會、徵求期間以一個月為限、自舊歷七月廿五日至八月廿五日止、志願入會者請到左列地點報名為盼

本會辦事處　嚴衛　民安　有興　大通　建和　美川　同明　達華　海記　大川　亞洲　南泰成　泰昌和　菊園　時利和　振裕　鳳行　龍巖南　大雲　南人天

緊急啓事

敬啓者、茲有鼓浪嶼吳漢初、今年三十三歲、於舊歷六月十二日由鼓往奎霞鄉林君家中追討欠款、至今十餘日未見回鼓、四方人士知吳漢初確實蹤跡者、請報說者、賞銀一百大元、備款以待、決不食言

鼓浪嶼四樓松N字二百六十六號　吳漢初妻[illegible]

上海國華銀行啓事

逕啓者、本行為謀厦門商民便利、又擬在厦組織辦事處、一俟佈置就緒、即行擇日開幕、茲先起見、特派員來厦、恐未週知、特此廣告

國華銀行厦門辦事處謹啓　厦門海後門牌五十一號

[illegible]啓事

作二房文理文華文保及寡先嫡母在日已將鼓浪嶼[illegible]黃庭元遷到浮嶼陳祠堂自治會共同保管在案、[illegible]論何人不得私相授受盜賣盜買及押借銀款等情、恐未週知、特此聲明此啓

陳文理　陳文華　陳曾氏　陳文保

鼓山路門牌K三十六號

……惟有限……顧從速……此……

營業總目
鋪面 綢布部 帽襪部 雜貨部
二樓 眼鏡部 鐘表部 衫氈部
男鞋部 皮箱部 銅器部
女鞋部 鏡箱部 磁器部
電話 鋪面九三大 二樓九一四

社評

對四屬綏靖會議提最低限度幾點

明（八一）日綏靖公署在漳州行營召漳泉龍汀四屬綏靖會議。

十九路之來入閩的新聞太多了，也太過份了。十九路就是個神靈，也沒法給這麼多的有求必應。綏靖署成立，十九路在福建總有了從何處下手的可能。但，又不是那麼可以一蹴而成的，立刻就把殘破的福建變做個「新的福建」。四屬綏靖會議顯然是局部的，設施也應有步驟。我們不能責望過高，但提出最低限度幾點，關於純軍事者除外。

（一）關於軍行所至，不要株連人民，不要以搜索伏莽而擾及喘息未蘇的人民。同時，應當裁制反共方面的紳士地主階級。閩西民團擁有相當力量，但閩民團領導於鄉長紳士地主之下，其中土豪劣紳不少，報復立勢的行為免不了的。聽其發展下去，人民受不了，就又予共匪以机會。

（二）土地問題為社會革命一大對像，也就是民生問題一大對像。共黨之能活動於農村，憑「耕者有其田」的口號麻醉人不少。當四九師前年克復龍巖，我們曾提出這點，促其注意。主張，就閩西已經破壞的農村制度，依民生主義的原則，試行土地的分配。四九當時也擬了相當的方案，預備實行；但終竟沒實行。我們再促綏靖會議注意這一點；並且一經收復立即籌備實行。

（三）閩西漳屬除苛捐雜稅以外，最害人民的是各地濫發的紙鈔。民興公司而外，永定也有紙鈔，甚至去年廈門發現印鈔的，連龍巖一鄉的民團長也可發紙鈔。其害民之慘酷直不可方物。這要嚴厲取締。民興公司令行其剋日復業。此外一鄉之民團可以收捐徵餉，或派款徵發。甚至永定曾有徵糧之酷。其辦法，農民收獲的穀米三七徵發，民團或聯防處徵發三分誘械和做防共費。這一類藉勦共防共之名行虐民害民之實的更要嚴厲的禁止制裁。在以往勦共軍要藉民團之力以防共，曲予優容，或與絆托。但，在赤化之區，一有害民之事，即與共匪以机。

（四）雖然十九路之來第一步剿共，第二步始能清匪整理福建。清匪雖不是全憑武力可以奏效的，但萬惡巨憝萬手所指萬目所視其罪惡害於共匪的，不能不以其不為共匪而不問。不能藉口政治軍事並用，歸之於政治一方面而曲予優容。必要擇其最曾惡的，加以制裁。（甲）可以示民以信，凡害民的都在所不容；（乙）做一個榜樣可以警其餘。擇最曾惡不赦的，處以最嚴厲的懲治給一般看，威脅使都就範。自然可以一解而散；然後才能說到政治解決。政治解決不是收匪，編匪，容匪，用匪。

（五）泉永雖不是赤禍之區，但是匪禍之區。泉永匪禍到什麼程度，我們在「今日之福建」社評裏已經詳論，不必再贅。須知，人民不是祗害赤禍，不害匪禍的；不是祗刀割着癢痛，火燒着就不痛的。尤其要記得：龍巖便是匪禍不扰，引赤燬匪，致成閩西全部淪赤三年不拔的。不要太忽視了泉永，太看到共匪，不看到土匪。四屬會議，泉屬在內，我們特提出這點。

十九之來，幾次宣言要給福建人民解除痛苦。十九軍長代綏靖主任蔡廷楷氏最近對六十師訓話，剿共而外也引勦除土匪剷除貪污土劣為十九路責任。綏靖署成立，有充分這樣的權力。我們願原諒事實，知道應有步驟；既然是四屬的綏靖，我們也就四屬範圍內提最低限度幾點。

六十師抵適中後 七十八師繼進南靖
龍岩共匪退大小池 永定共匪集中坎市

（漳州三十日下午五時卅分電）一、南靖方面、七十八師部仍在漳州、其部隊已推進南靖一帶、二、適中方面、適中保安隊前（廿八）日四圍遊擊、（廿九）日到龍潭、未與共匪遇、僅與匪哨小接觸、匪旋退竄、三、龍巖一帶、龍潭共匪離于十九軍未到適中前一日退坎市、因該處匪共僅千餘人、開十九軍推進、形勢緊張、故先都退出、金豐壟匪共以龍潭已退、懼後路被截斷、亦引退、龍巖共匪聞亦退大小池、僅留小數赴龍門、距巖城十里、集中大池者約三千、戰鬥力甚薄弱、以土共居多、四、永定方面之共匪亦退集坎市、並下令該處居民、所有儲蓄米糧、準備即日運往大小池、蓋恐大軍開到、接濟斷絕、糧食發生恐慌也、◎◎◎◎

省垣黨政軍 討論改善今後閩局
省防委員會即行裁撤 各軍不得再截留稅款

★省府派 許顯時調查贛浙行政★
王懋代市公安局長 何公敢動身赴閩南

（福州特訊）代主席方聲濤氏趁劉和鼎等到省之便、於二十三日下午五時在省府召集黨政軍聯席會議、到者有詹調元、甘鑾、陳樂三、方聲濤、許顯時、江屏藩、林寄南、劉通、劉和鼎、錢玉光、周孝培、厲鼎璋、胡醒樵、余柏良、史家麟等二十餘人、對於**此後閩局**之改善、討論結果、議決綏署設竟後、省防委員會無存在必要、即行撤銷、省防會撤消後、該會印信及各項卷宗、交省政府保存、其所附設之三民通訊社、及檢查郵電等事、是否繼續進行、均交省府斟酌辦理、（按省防會前此係黨政軍聯席會議議決設立、故此次撤消、亦由黨政軍聯席會議通過）又席間對於統一全省財政、各軍不得再截稅款事、亦提出討論、交換意見、各軍代表均表贊同、聯席會議散會後、各省委又在省府開臨時會議、議決要案、一、特派許顯時為**贛浙調查**政務委員長、郭詠榮為委員、其餘省廳民廳、保安處等各派一人為委員、隨許顯時同往贛浙調查地方自治分區行政、實業、交通等以資借鏡、二、市公安局長郭詠榮准給假二個月、在郭氏假期以內、以代理省秘書長王懋代市公安局長、以郭詩鐸代理省秘書長、三、派史家麟林寄南何公敢三人為本省第一二三區財政整理專員、議至八時許始散會、現省府委許顯時郭詠榮等為贛浙調查政務委員長及委員之命令、及王懋代理市公安局長、郭詩鐸代理省秘書長、史家麟等任整理**財政專員**之命令均已於二十五日正式發表、王懋已於八月一日就職、郭詠榮已準備交卸、至許顯時郭詠榮等赴贛浙之行、尚須旬日後方能動身、聞王懋就職後、市公安局方面科長仍舊、秘書會計庶務等稍另易新員、又郭詠榮臨去將二署長施泰楨免職、遺缺以稽查長邱樹梧繼任、遺稽查長一缺、以陳寧新代理、其餘保安隊長、游民習藝所所長、婦女教養院院長等均有更動、此即為忠身炮性質、按郭詠榮因與商界反對房鋪捐罷市事被省府記過、乃呈請辭職、現省府雖僅允給假兩個月、以勢測之、恐郭後未必有回任之事實、至二署署長施泰楨之去職、實係龍市風潮、由施氏處理不善所致、財政整理專員何公敢氏已動身往閩南、林寄南氏一二日內亦往閩北辦理一切、史家麟氏當然留省處理一切、各縣軍隊**所截捐稅**可望一律交出由整理委員負責整理、且二十一年度中央預算已決將本省國防軍軍餉、全部歸中央直接撥付、不必閩省補助、按本省地方稅收入全年五百九十七萬四千二百元、但支出須九百六十九萬三千元、其中軍費佔四百八十二萬四千元、四百八十二萬四千元中、二百八十八萬元係補助駐閩國防軍之餉款、其餘一百九十四萬四千元係省防軍餉款、前此中央每年雖允補助一百八十萬元、但收支數抵仍短一百八十餘萬元、今中央將本省國防軍軍餉全部歸中央撥付、本省每年減省二百八十八萬元、此後財政當可不虞竭蹶也、（七月二十七日仁）◎◎◎◎

漳綏靖公署行營 明日舉行綏靖會議
參加者為四屬軍政長官

（漳州特訊）八月一日漳綏靖公署行營、召集四屬各縣長各師長及總指揮部各處長舉行綏靖會議、經誌本報、茲查綏靖會議除四屬各縣長外、參加者有沈光漢、毛維壽、區壽年、張貞、譚啓秀、余立奎、司徒非、李盛波、趙一肩、唐鑑煌、鄧耀、黎名鴻、周務滋、葉少泉、彭伍、陳惠之、曾風廷、周國衡、黃和春、翁桂清等、而總部現亦經擬定會員須知及開會儀節如左、

會員須知 一、本會討論議案以關於綏靖地方事宜為範圍、所有提案先交秘書整理、二、本會會場假設十九路總指揮部總辦公廳（即閩南醫院第三層樓）、三、本會開會時定於每日上午八時至十二時、四、本會發有會員臨時出入證、赴會時務須佩帶、以便招待、五、本會不備膳宿、一切由會員自辦、六、本會略備茶水以供各會員解渴、惟香煙一項乃屬無謂消耗品恕不供應、七、本會對於會員席次業經編定、屆會時務希按照席位就坐、八、會議日程、在舉行開幕式時宣佈、九、開幕式於八月一日上午八時在總指揮部禮堂舉行

開會儀節 一、齊集、二、唐宣、三、向黨國旗及總理遺像行三鞠躬禮、四、主席恭讀總理遺囑、五、主席報告開會宗旨、六、報告會議程序、七、攝影、八、散會、

四九師楊旅開小溪
二九一團今晨出發漳浦 師部參謀處有更動

（漳州三十日下午五時三十分電）一、二九〇團今（三十）晨出發小溪、二九一團明（卅一）早出發漳浦、一四五旅部亦定三十一早移小溪、一四六旅部一二日內出發漳浦、二、四九師部參謀處長楊灌調任上校參議、參謀處長改委余光武充任、余原充二九一團第三營營長、又中校參謀傅道淵、調任海澄縣長、中校參謀以二九〇團中校團附沈剛奎改充、

十九路軍 禁令森嚴
賭博狎娼吸烟謳會 不准官兵

（漳州特訊）總指揮部二十九日發表禁令、令各官兵遵守、其禁令如下、一、各部士兵在夜間九時官長十時以後如無外出證或假條不准在街上行走、二、各部隊非衛兵、如非隨從官長均不准攜帶槍枝外出、（違犯者准巡查隊收繳報部處辦）、三、嚴禁官兵賭博、四、嚴禁官兵狎娼、五、嚴禁官兵吸食鴉片、六、嚴禁服裝不整齊之官兵行街、右六項由警衛團巡查隊嚴厲執行、犯者即拘部重懲、此令、昨又為令從厲辦事處、略謂、現值國難當前、外患方殷、凡屬軍人、自應枕戈待旦、同赴國難、故對於謳會娛樂、均非其時、亟應禁止、尤于我軍須本勦赤不忘救國之精神、貫徹始終、作國民之表率、嗣後所有各部官長、一律不准請客謳會、

中山艦抵滬後 艦長改委羅致通
歸第一艦隊調遣

中山艦抵吳淞口各節、已誌昨報、昨據此間軍息、該艦已于廿四日上午九時到滬、廿五日入塢修理、艦長一職由部改派羅致通氏、羅廣東籍、歷任楚觀副長、張字礁艇長、威勝砲艇長、楚泰艦長等職、副長由楚謙副長吳懿彝調代、艦撥歸第一艦隊調遣、盧師俊調升代楚泰軍艦長云

黨整委會
昨議取消惠安黨委會等案

昨黨整委會、開第六次會議、出席蕭頌文、[illegible]、倪天民、主席蕭頌文、報告、一、省指委會指令本會請核示、關於惠安旅廈同鄉會、應如何辦理案、以惠安公會組織既不合法、不得沿用名義、任外活動、所有該公會會員可加入惠安旅廈同鄉會仰知照由、決議、一、為轉旅港福建商會所請代為設法取銷與世華通緝案、呈請省指委會查案核辦、二、定八月三日上午九時召集鼓浪嶼各途商抗日救國會林同德黃金朋等、與戰時惠安布店店東陳文發來會調解、三、轉思明縣教育會所請轉請同善堂管理委員會准予派員出席案、轉請同善堂管理委員會查明辦理、四、按月津貼本縣黨義教育促進會經費大洋十五元、五、准思明縣轉旅館業公會更名為旅棧業同業公會、（餘略）此外整委會昨曾函請公安局禁止普渡、以除迷信、又函各黨員領取第二屆執監委員選舉證明書、以便本月五日選舉 又明（一）日黨部紀念週、屆時省指委陳耀煜蒞會講讀總理遺教、

龍溪公安局 招商承包捐款

（漳州特訊）龍溪公安局經費支絀、經該前借、二十九日該局已出示招商投標承辦漳州鋪捐、金箔捐、衛生捐等矣、開標日期為三十日上午十時、各捐最低額如下、漳州鋪捐七百六十元、金箔捐三百元、衛生捐七百元云云、

六十師團抵適紀詳
各界熱烈歡迎 赤匪聞風遠竄

（適中通訊）十九路軍六十師一二〇旅第五團全部、於昨（二十五）由龍山開抵和市今廿六日午前十時到達適中、自昨午得知軍隊今午確可開到適中消息後、即由各界前組之歡迎十九路軍籌備委員會、主任林和昌、召集各籌備委員開緊急會議、籌商歡迎事宜、並趕備一切保安隊、昨晨即派謝副官文啟到和市迎候、今早復分特務隊吳林琴占率部到顏山頭迎接、並在該處警戒、龍巖民團則任鐵仔崗頭候接、在樂並參歡迎者計到有保安隊副隊長林獻堂、謝仰秋、各机關團體代表、各校學生千餘人、午前九時許該團鐵附楊副官、即到地、即由謝仲佐各陣地調察、以便佈防、十時左右樂團長佐助梁率全團官佐士兵到達與歡迎代表一一握手為禮、對歡迎民衆及小學生頻頻含笑點首、並對衆表示、你們要當我是適中人、不要當我是外人、稍存客氣、我們綱要實現軍民合作云云、沿途滿粘歡迎標語、高拱牌坊、五光十色觸目繽紛、團部在肅威路大中書院、全體人數有二千五百餘、官佐士兵與民衆甚為融洽、士兵抵適後、即紛紛開往各山上要口佈防、而替出保安隊、使得暫時休息、至龍潭田地一帶赤匪、聞十九路軍到適中後、已從往長流、坎市僅餘少數土共在該處山坪頭之匪亦退合溪莒舟之匪即退藍坑園、巖城赤匪近日晚間已不敢在城、一到旁晚即撤退龍門集中、每晨八時仍開到城內現合溪五莊崎瀨一帶匪備甚嚴、惟情勢甚為恐慌焉、

台入 汪打鐵已死
自殺原因有兩說

臺灣人汪打鐵以菓子刀殺傷一節、已誌昨報、續查汪打鐵已於昨晨五時、斃命於平和醫院門前、至九時許檢察官范文詢到地檢驗、死者咽喉邊食管傷一處、橫長四寸二分、寬一寸三分、深透骨內、左手持刀、驗畢、由死者友人代為收殮、據聞死者為係自殺、其原因有兩說、一說汪在臺灣殺傷日警、日前臺灣官局函駐廈日領館通緝、乃生自殺之念、一說汪患有神經病、又好酒、是晚因飲酒過多、神經錯亂、又賭敗、頓萌短見云、

商會昨通過 解決朝記債務條件
按定五折分三次攤還

中山路朝記錢莊倒閉案、昨（三十）日下午五時商會、即通過債權人與債權團及負債人、所簽定條件、茲錄原文如左、「立合約字人朝記錢莊債權團、黃爾學 緣負債人黃爾學開設朝記錢莊多年、因被賬里納會合勝胡諸清胡諸等兄弟拖欠存款、及歷年內部虧累、不能維持、於民國二十年八月間停業、以待清理、債權寒郭事等組織債權團、向地方法院告訴、案懸未決、今蒙公人楊人扶、陳瑞清、李世俊、黃瑞甫、莊金煌、郭景三、蘇谷南等、出任調停、經得債權團諒解、朝記方面之種種苦衷、允由黃爾學出頭清理、按折攤還、朝記莊再行復業、茲特訂立合約如下、一、債款者以執有朝記莊發給正式存款簿據為有效之標準、再經會同確實後按五折攤還、二、關於債權團內所有債記之他戶出支朝記莊支票匯票、未經見單者、概不負責、三、利息計算至庚午年終為止之日止、二十年份在款郊戶者經一律止息、以示減輕、四、債權團內以前所有僱聘人員、及一切訴訟費律上用費、概歸債權團自理、至調解後由公議提出大洋一千五百元補助結束用費、債權團概不負責、五、應加入債權團之債權者於調解後由朝記莊發出通知向商會登記或直由朝記莊處理與債權團無涉、六、人欠欠人部份除周濟以胎押、款已向債權團取贖、債權團經收大洋一萬零二百元、除已開用一千二百元、除有九千無交還朝記外、概由黃爾學發目清理、不得在外私自過賬、七、折款分三期攤還、第一期於還假扣押各動產不動產後、二星期交二折、第二期、陰曆九月底交一折半、第三期、陰曆年終交一折半、（定十二月二十八日）八、簽立本合約之日、債權團同公觀權利向地方法院聲請撤銷告訴、取銷假扣押、各動產不動產交還朝記、庫房內一切銀錢賬據器具等項、暨根據明取消通緝黃爾學父子及林富閣林永年吳壽全黃友以黃爾學等、並將設在朝記二樓之債權……立本合約後、為會促履行計、辦辦院經撤消之假扣押之不動產及現在廈門銀行在款移交商會之保管委員會、即由商會常委具名保證、準期交款、如不能準交、保管委員會得將該不動產處分、保管委員會由商會派出代表三人、債權團派出代表三人、朝記莊派出代表三人、共同督促並監理、法院已經撤銷假扣押之不動產、及廈門銀行在款、該不動產如有變動、須經本委員會通過、但限制為清還債務用途、其他不得動用、十、本約雙方同意、訂立以後、合立約字一樣四紙、請公觀在場證明、雙方各執公觀各執一紙、為據、餘一紙交商會存管、十一、本約以朝記莊債權團黃爾學公觀等、三方面署名之日起發生效力、以上各條、間有修改除批明在上外經三方面證明有效、朝記莊黃爾學代表之林慶聲、公人蘇瑞循、楊人扶、李世俊、莊金煌、黃瑞甫、蘇谷南、郭景三、債權團代表提順安代表許登輝、和盛黃宗仲、建南代表王宗新泰成棧吳修換、慶南福壽號蘇其昌、泉興李克泰順記吳起順、」

六一師 前進駐洪瀨
陳部備退詩山

六一師抵泉後、陳國輝部即退駐永春洪瀨、及安溪一帶、惠安及南安一部、已由六一師派隊入駐、各情經誌本報、昨據洪瀨來客言、前日六一師已派員到洪瀨視察駐所、日內即準備進駐洪瀨、現洪瀨陳部已準備退駐詩山、永春云、

虎疫醫院 收治患者人數
及傳染預防講演

廈門臨時虎疫醫院、開幕迄今已閱兩星期、截至二十九日止、收治霍亂患者達一百四十七人、中病者不及救治而死者三十八人、病愈出院者七十九人、現在院救治者三十人、（其中二人頗危險餘則漸見痊愈）、現聞該院為欲使社會人士明瞭霍亂病之症狀病理傳染預防等項常識起見、特訂於下星期起每逢拜一拜三拜五晚間七時半起、在中山醫院二樓舉行公開醫學講演、下星期一講題「霍亂之病理及傳染」、講師陳祈佐、星期三晚演題「霍亂症狀」、講師韋茂林、星期五晚演題「霍亂之療治及預防」、講師吳金璧云、

公安局 禁止普度
發勸告民衆書（續）

而曾壇內所供的牲禮蝴蝸聚集、病菌寄生、最易傳染霍亂、而暴食暴飲、對於衛生尤為不宜、近日本市疫氣、自本局極力設法撲滅後、現已稍殺了、如果因為舉行普度以後、反使疫氣增長、不特本局預防的前功俱廢、且轉滋蔓延、為害更甚、這是多麼可怕的一回事、據本局所調查十九二十兩年各月份人數死亡統計表、以八九兩月為最多、可見歷來民間舉行普度、對於祈福禳災、不特無益、而且有害、要知在文明社會裏、要避免霍亂瘟疫的發生、只有一般民衆通力合作、來講求衛生、個人衛生、家庭衛生、和公共衛生如果講求得法、從根本防疫的發生、是亦不能為禍害的、本局為愛民衆了解衛生起見、特行剴切勸導、望本市民衆對於普度這種迷信的舉動、切勿舉行、把這個普度所耗費的金錢、來舉辦衛生事業、幫同預防疫癘、那末一切災禍自可祛除、一切疾病、也可消滅了、二十一年七月三十日（完）

簡報

△一一抗日會義務調查隊、昨（三十）日上午十時、在橫竹路日商隆裕布莊（係被抗日會宣佈經濟絕交）當場破獲仇客張潤水惠安人、在該店購買仇布一札、計大洋四元零八占、除將仇布沒收外、張潤水身為鉄路中山路先達行破獲緝疑仇貨腳踏車兩輛、及附屬品三件帶會付審查云、

△一一市公安局昨飭令各區署、即督業郵捐江秀……

……生醫院
本院聯合三醫師而成分工合作以各種科學檢查診斷而行確實治療以最低經濟限度解除民衆痛苦茲特將本院條例列下
一、……醫生掛號四元女醫生孫爾柔充任
一、小兒科出診醫學士孫爾柔充任
本院以公益為目的貧不計資 本院特設談話室
X光檢驗病室於二樓歡迎礦商個人家庭或公共衛生方面檢查體格為增進社會醫學智識一概許免費
院址……電話七二八轉……
……其……赴香港……此佈

萬雀不及一鳳。鳳衆星不如一明月。香煙牌名雖多。終不敵金馬牌之名貴。

最名貴之國貨香烟

原每罐售角為紓衆起見特減每罐售四角

中國南洋兄弟烟草公司啓

雙妹嚜固髮膠

[illegible]

價目　二號一元五角　大號六角　六角　[illegible]九角　二號三角七占半

雙妹嚜紅雪花膏

[illegible]

價目　紅色　大號七角半　二號四角半　白色　大號六角　二號三角七占半　三號二角二五　四號一角半

雙妹嚜茉莉霜

[illegible]

價目　大號六角　二號三角七占五　三號二角二占五

雙妹嚜生髮油

價目　大號七角半　二號四角半　三號三角正　四號一角半

雙妹嚜花露水

價目　大號大角　二號三角七五　三號二角二占五　四號一角半

雙妹嚜爆拆香水

[illegible]

價目　大號三角正　二號一角半　三號七占半

中國總經理廈門國貨號主人啓

廣生行有限公司啓

廈門新路明和公司

電話四一二四

開業要目

歐洲銅鐵床
上海銅鐵床
德國脚踏車
美國機器車
印度油麻索
呂宋油白索
無綫電收音機
電力抽水机
和豐椰子油
發動机
種類繁多
不及盡錄

笑語指劃
盡在眼底

唯柯達家庭電影鏡箱償君心願也

自習拍攝活動電影者。如用柯達電影鏡箱。則意之所欲。應手而成。拍法既易。成績又佳。祗須對準目的物。機紐一按。即能自動連鐙攝影。其神妙有若是者。

吉譬勝會。稚氣憨態。慈顏笑貌。山水紀遊。胥可藉此妙機。永留活動紀念。映諸銀幕之上。少長咸集。親友圍觀。中心歡樂。勿能以楮墨形容也。

柯達電影鏡箱又可拍五彩電影。一物兩用。尤為可貴。底片拍就。交歇公司冲晒。不取分文。印有說明。函索即寄。

柯達雜誌　每年十二冊。定閱大洋八角（一角郵票十足通用）。寄費在內。各大照相館及書局皆有代售或代定。（三）

美商柯達公司

上海　天津　香港

CINE-KODAK

香港

天壽堂

姑嫂丸　治婦女經期赤白不育

海狗鞭健腎丸　耑治男子腎部虛弱

中外各埠藥房商店均有代理

總發行　香港　德輔道中　一六八號

廈門代理　水仙宮　竹仔街　同安生號　亞洲藥房　分售處　中國藥房　先施藥房　同昌藥房　會豐商店　萬春堂　和元堂

漳州　太義方　保生堂　泉州　萬華藥房　中南藥房　洗生堂　石獅五洲藥房　角尾齊安堂

鼓浪嶼怡青號

[illegible]　唐拾義　快服！

專治[illegible]　唐

除哮[illegible]

專治腦膜炎之良方

多發生一種時症，染之者入小時即行斃命，群醫束手，彼經禮中各中西名醫研究，道症初起時頭腦痛，發熱，嘔吐，寫腸之為腦膜炎[illegible]

時疫聖藥霍亂吐瀉萬應油出世

霍亂吐瀉之症，初發之時頭腦眩痛，腹痛吐瀉，不止入或晃為中痧，作平常不加注意，殊不知此為[illegible]

吐瀉症神方

[illegible]

大衆第一八一期

太陽出沒底傳說

趙鑄夫

朋友，太陽何以會日出夜沒呢？請聽我敘述一個傳說罷。

原始時候，太陽原是整日價照耀着世界，植物迅速地在着生長，動物繁殖地在着滋衍；宇宙則以太陽火花般在發熱，迸飛，世界在光亮亮的金光下推移着。

在太陽撫育下的動物，某時期內忽然發現了人類——這自然是指原人：人類原是由水上原生動物所育而成的，本來受慣了冷冰冰的黑暗，已形成一種性格。當他爬上陸地時，眼睛受着强烈光線底刺激變成色盲，見不到漆黑色的山，翠綠色的水，鮮紅濃綠的花草，和其他的一切色素。但是，太陽的光芒仍是明亮地照在頭上，像火般壓迫着他，他躲於潛伏着山穴裏，眼睛烘得流淚的在啜泣着。

有一天，太陽之神降臨到世界，他見着和煦欣榮的一切禽獸草木，祇是見不着原人，最終他在山穴裏被找到了，太陽之神這樣地問道：

「你爲甚麼伏在黑暗的穴裏？」

「因爲我害怕太陽，」原人答着；「牠的光線使我的眼睛流淚，牠的熱氣使我的頭腦發痛，牠的普照使我永住不能休息，安眠。我真是痛苦，太陽之神！」

「然而，你要知道我的工程呀！終極的冰山尙未完全凍化，世界的生物尙未盡量蕃殖，我趕緊地要把創造的工程縮短，使人類得有個燦爛輝煌的世界。」

「燦爛輝煌！這已經太光了，已經太熱了；我已經不敢睜開眼睛去正視一切。用不着更燦爛輝煌罷，神！還是請你把光和熱減輕一點罷！」原人這樣地懇求着。

「好，可憐的動物！照你的請求，讓你自己去過活罷！」

從此，太陽減輕了牠的光和熱，只做着半日底創造工程，人類也逐漸認識了世間底一切，在一光一暗裏過慣了他的生活。

曉霽（下）

星如

我們散開了，各自去做各自的體操，我也伸伸腰，屈屈膝，甩甩手，跳跳躍躍的隨着他們走入水去了；着身微溫的水漸漸地把我引到沒頸的深處了。陣陣的風吹着在水面的頭髮；我深深的吸了一吸，覺得身體異常爽快。

縮了頭藏入水裏，一霎又向前鑽去，練習着「拉當 木旁泅」，因爲不甚會泅，竟喝了一口水，緊踏着砂地立了起來，狠狠地，濕髮下垂於額上、緊貼着，也滾着水滴了。風仍舊撲面吹來，但髮已經不會再飄動了。只是鼻孔裏辣癢得幾要「噴嚏」。雙手捧着，稍止呼吸，也就好了。

忽然從李君手裏擲過一個皮球來，我搶前拿着了。於是陳季王……都集攏了來，圍成一個圓環傳着皮球作戲。球到黃君的手裏了，他拿着球並不傳，[illegible]

一會他忽然翻斛斗倒入水裏，皮球浮在水上隨水簸動，吳君鑽出水面，搶前捧着皮球回到原處來。黃君也笑着泅近來嚷道：「此後不許誰『獨瓶』」，大家都笑了，球仍舊傳着，到了黃君手裏，又把球挾在腋下，裝着要帶走的樣子。獨……我不禁嚷，說時遲，那時快，他早已把球用頭擂了出去；哈哈地他笑了，——所以我的喉聲才中斷了。

又傳了幾環，我和吳君先出水來，臥在沙灘上晒日。那溫煖的日光照着背上，和煦的風吹來，恰似披拖綢絹抹過身上一樣，微覺得軟軟柔柔。翻過身來仰望天空，看得見新綿似的一片片白雲，在蔚藍的天空下飛向東面去了；三五的「征禽」往來不息在翱翔深(?)漠——天空的廣漠。

興趣正濃地趨瞻不止，吳君忽地從旁跳起來，招我跑砂灘。

我們一同比肩着跑了，有時水流來，踏得水花亂濺；彷彿我們是男人，否則眞像凌波仙子了。跑到盡處，停了——因有岩石阻着，再去已沒有平坦路可走，從較遠的一塊岩石縫裏，探出數枝的條條，迎風搖擺！

氣息喘乜然，坐在岩上，猶自憧憧不止。忽然西面的天空變黑了，雷雷發動了，前面一塊黑雲從西山上浮起，數塊橢形，長形，灰色雲朵在我們頭上開展出來，錦岸上的榕樹很甚的搖顫着；這謖謖的闡出慌聲。

初晴涼爽的天氣，剎那間換成潮濕的陰森！凋雨頓變成陰森，黑暗粗糙的雨點猛擊起來，打着樹葉；上面電光閃了。戰艦，漁舟，對岸都漸漸地模糊而不能分辨了。

我和吳君加緊足力，「雨來了」招呼同伴們同去，其餘的人都已不見了。

一路冒着傾盆的大雨，隆隆振耳的電雷聲，和花人眼睛的閃電，彷彿初由戰場打仗回來的倉皇。

遠遠留着我們的學校，卻靜默默暗沉沉地；也似新受什麼恐慌的樣子。

膳室裏的鳴鐘，報着八點，要早飯已是不及了。

一九三二，六，二三，於廈集。

希望在那裏呢？

雪淡

幾年來發現了人類間不少的虛偽，殘忍，妒忌的行爲！一個幼稚的心靈，怎不爲之刺傷呢？

他發現着混濁的人間滋養着種種的罪惡，他窮思極想地得不了一個結論。他覺得人類間有一種人，看去溫和的臉，露着笑靨，可是內心呢，却暗地裏藏着利刃，這種利刃時時都可以刺傷你幼稚的心！

世界到底是一個廣宏的大戲場罷！戴着巧妙的面具的聰明人，他們到處被讚仰，被歌頌，被歡迎；於是這般聰明人更可恣肆其殘忍的手段吞噬人們的一切，然而那般儍子呢，到處遭白眼，被妒忌，爲了他只知認識什麼「眞理」，而寧願作大衆的挨罵者。

朋友，你看，社會上那般赫赫的名人，不盡是欺世名盜的强盜嗎？而那可憐窮困的，倒都是純潔無垢的良民呢！

還有——還有那些爲生活而奮鬥的人們，他們在奮鬥中求着進，求發展，却偏不容你得到成功；就這樣把你所希望的推[illegible]

中國新文字（國語羅馬字）的拚音法（六）

劍

條例

（一）陰平：全準前的條例

（二）陽平：凡結合韻母，韻頭之i，u，iu改爲y，w，yu；如yau（搖）pyng（平）。

但-ong仍於元音後加r作-orng，torng（同），

（三）上聲：

A 結合韻母前有聲母時，韻頭的i，u，iu改爲e，o，eu（準前條例上聲之B）；即——

（a）i改爲e；如jea（假）dean（典）。

但ie仍雙寫韻尾作iee；如tiee（鐵）。

又in，ing仍雙寫韻頭作iin，iing；如biin（稟），chiing（請）。

（b）u改爲o；如goa（寡），doan（短）。

但uo仍雙寫韻尾作uoo；如huoo（火）。

又-ong仍雙寫韻頭作-oong；如hoong（孔）。

（c）iu改爲eu；如sheue（雪）。

B 結合韻母前無聲母時，則加聲母y，w（準前條例上聲之C）；即——

（a）i所改之e前加聲母y；如yea（雅），yean（眼）。

但iee則省i爲yee；如ye（也）。

（b）u所改之o前加聲母w；如woa（瓦）。

但uoo則省u作woo；如woo（我）。

（c）iu所改之eu前亦加聲母y；如yeuan（遠）。

（四）去聲：

A 結合韻母前有聲母時，全準前條例去聲的ABC。

B 結合韻母前無聲母時，則韻頭的i，u，iu改爲聲母y，w，yu（準前條例去聲的D）；即——

（a）i改爲聲母y，如yah（訝），yann（厭）。

但inn，inq則前加聲母y；如yinn（印），yinq（映）

（b）u改爲聲母w，如way（外），wann（萬）。

（c）iu同（a）例改爲聲母yu；如yueh（月）。

（五）輕聲：全準前條例

三 捲舌韻母拚法：

	（陰平）	（陽平）	（上聲）	（去聲）	
ㄦ	el	erl	eel	ell	
ㄚㄦ	al	arl	aal	all	（ㄞㄦ，ㄢㄦ併入）
ㄜㄦ	el	erl	eel	ell	（日ㄦ，ㄥㄦ，ㄟㄦ，ㄣㄦ併入）
ㄠㄦ	aul	aurl	aol	awl	
ㄡㄦ	oul	ourl	ooul	owl	
ㄤㄦ	angl	arngl	aangl	angl	
ㄥㄦ	engl	erngl	eengl	engl	
ㄧㄚㄦ	ial	yal	yeal，-eal	yall，-iall	（ㄧㄞㄦ，ㄧㄢㄦ併入）

（未完）

榮哥三年祭（九）

莊爲璣

「死者已矣，」大家總是這般說，而我也這般承認：「死者不可復生」。然而，我追念他，我的兄弟，却無時或已！

少年維特是爲情自殺的，他最後給綠蒂的信說起死是如何的悲壯呵；

「綠蒂喲！我現在要把這可怕的毒杯，我要從其中的死之狂醒飲盡，我不畏縮！是你給我的這杯，我不躊躇。休矣休矣，我生涯中一切的心願和[illegible]」

榮哥，你也把「死之鐵門」叩開了，但不如維特心願和希望的成就。最可惜的，是你年富青春，年富少壯，愛的人兒還在迢迢的等候你，你却未覺雄心身遽老，好不悲煞人也！他的生，他的死，他的事業都略略的敘述過了，還有什麼話說呢？哥德詩曰：

「我覺得這樣的，才算是幸福的人，或者是死在陣上戴血染的榮冠，或者是在舞之後抱在一位姑娘的手腕，呵！我前日看見那崇高的靈力之時，我爲何不會[illegible]死矣！」——浮士德詩

可畏哉瘧疾、每年因此而致命者、不下千萬人、其傳播也、厥賴蚊蟲、請滅此殺人之蚊蟲、以保君之生命、宜噴射「飛力脫」、「飛力脫」殺滅蒼蠅、蚊蟲、跳蝨、螞蟻、蛀蟲、臭蟲、蟑螂、及其卵子、於蟲類足以致命、於吾人毫無妨害、用法甚易、並不污損物件、請勿與他種殺蟲藥水相混亂、

認明黑帶黃罐上之兵士爲記

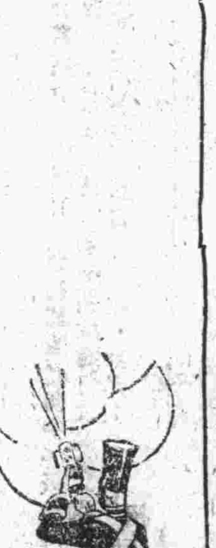

飛力脫 殺蟲藥水

FLIT

REG. TRADE MARK

我們的腦運用五官四肢、和主帥指揮將士是一樣的、如果主帥不明、將士不肯用命、腦筋不靈、四肢五官失其效能、這是一定的道理、任誰都明瞭的、腦因爲他的重要、害病也特別容易、尤其是用腦的人、最多患着腦病的、腦病有兩種、一種是頭暈目眩、涔涔然病的、這就要用虎標萬金油抹上太陽穴、就可見效、另一種頭痛欲裂、坐臥不安的、那就要用虎標頭痛粉服下一包、馬上見功、諸君不信請試試看

虎標永安堂謹啓

閩南總經理 廈門水仙宮宜樓

生民醫院遷移廣告

廈門思明南路門牌二百十號即大生里

啓者鄙人等於民國十四年由東洋歸國在漳屬海澄開業歷二十年遂移於禾山何厝[illegible]各界惠賜匾額及登報鳴謝[illegible]今者復蒙諸友合資創院重遷廈門大生里爲此理合廣告聲明俾知所在

注意 敝院由七月十八號起至七月卅一號止計十四天免費期內注射六〇六每次大洋叁元 其大注射及往診不在此例凡在內外科花柳皮膚科等什症醫士王生民專門產婦科女醫士楊淑科寄宿院內院料每日大洋壹元 伙食自己 附設病室入院隨便或

民國廿一年陽歷七月十六日 生民醫院披露

介紹良醫 奉贈吐瀉藥散

張淑西號少白泉州安人也素以醫道著名於世久爲社會人士所信仰生平施治肺癆專症而婦科尤精今者泰廈同人特挽其長駐以造福同胞現寓左記住所當茲天氣酷熱虎疫流行之際恐予弟命者日不知凡幾先生心懷不忍爰此出其先人防疫靜驗散廣爲贈送凡染虎疫者一投即愈該藥不但專療虎疫而赤白痢痧症亦甚功效專關濟世爲藥通知特登報介紹如患斯疾者請到中山路門牌二五四號函公司內索取爲幸

林東山　劉振輝　曾煥玉　黃錫麟　陳玉宗　葉滄河　伍建貴　陳智臣　陳維純　黃邦楨

廈了[illegible]（痔[illegible]）痛瘡全[illegible]無功效神速[illegible]壹元 人索閱 廈門總經理處在大同路恭安樂局

[illegible]論 乾血女癆百日童癆 肺炎肺癰瘰癧串核 久咳失音癆傷肺痿 每打廿元 大同路[illegible]經理藥局 濟醫室謹行

廈門中華路七十七（新門[illegible]）[illegible]話二三四[illegible] 內科・小兒科 產科・婦人科 小棠診察所 醫學士 女醫師 [illegible]庚小棠

[illegible]尙未週知特此謹告 民國廿一年六月一日 經理葉潤澤啓

附贈獎品一[illegible]每[illegible]附贈獎券一[illegible]定[illegible]月[illegible] 頭獎大洋一百元 二獎大洋五十元 三獎大洋三十元 四獎金手表一[illegible] 五獎銀手表一個 六獎杭[illegible]五瓶 七獎杭[illegible]四瓶 八獎杭[illegible] 九獎杭[illegible]二瓶 十獎一百張每獎得杭[illegible]一瓶

廈門磁街甘泉堂酒[illegible]

泉州東街相公巷 川信局

寄送處泉州 東街鼓樓脚泉勝號 西街雙桂厚烟店 南街慶芳金舖 沖宮口瑞春金舖 北門街彙興號張爾草先生 桂壇吳范志內清塵堂 石獅民生路東亞美術照相

Go Kim Tia Co Vicente Go 480 Tanduay St Manila P.I.

交部與馬凱訂報務合同(二)

電政司長電信局長電台均反對 陳銘樞函黃紹雄詳敘訂約經過

據估計造價、每付値一萬餘元、如鈞部認爲此項電話線路、在目下即有設置先備之必要、亦祇須飭由製造廠、趁製支机數付、無製各大都會、所費不及十萬元、而在事實上已足敷充分應用、復何必化二百萬鉅額之支出、以置此疊床架屋、並無迫切實用需要之机件乎、二、違反國際報費、使國際電台無以維持、據聞此次與馬凱公司所購電話机器、計爲總机一付、價六十萬元、支机四付、價一百四十萬元、値茲電政經費竭蹶萬分之候、當然必以國際電台營業收入、作爲擔保、按現在國際電台營業收入、每月除撥還交通銀行借款、及德律風根馬可尼兩公司机價之準備金、躉撥欵前、撥欵見肘、已苦不繼、今乃更以此撥諸化之二百萬電話机價、責令負擔、其結果、必致使國際電台、按月經常支出、無以自給、維持材料、無以添購、員工生計、嘗縮、電台業務停頓而後已、以上各點、均爲同人等所慮爲於合同簽訂後、可以預見之弊害、以其病國隳權、貽吾國電政於自殺、故不憚煩瑣、瀆陳明鑒至若此次接洽簽訂合同購買机件、俱乘陳部長病假期中、由經辦者秘密進行、絕不公開既不經主管全國電政之電政司審查、復不令主管全國國際電信局貢獻意見、更不交電信專家加以研究、加之馬凱公司之企圖簽訂此項合同、並不始自今日、其公開條件、爲合同簽訂後、即將價値六十萬之無線電話總机一付、贈與中國政府、此爲吾國電政界同人所咸共知曉之事實、乃此次接洽簽訂合同、該公司竟不履行其贈言、其總机一付、仍作價六十萬、售與中國、藉稍人言、未免大爲鈞部盛名之累、同人等分屬卑微、本應守思不出位之試、故愛護之切、遂於恆人、即在滬戰期中、電台無日不在大砲飛机威脅之下、同人等尙躬冒鋒鏑、效死勿去、以維持吾國對外通信、並相互警約、一息尙存、決與電台共存燬、此雖係凡屬國民應有之天職、但亦不可謂非愛護周至之一念所策使然、茲因目視我國對外電信事業之橫遭摧殘、外感輿論之激督、內受良心之審責、受於鈞長下車伊始之際、不避斧鉞、冒瀆台嚴、陳述意見、電請鈞長、迅予澈查內幕、如合同已經簽訂、倘未奉行政院核准備案、幷請立予撤消、以維電政而追國權、不勝迫切待命之至、交通國際電台叩、寒、

合同全文

交通部與美國加省馬凱無線電報公司報務合同 中華民國

交通部與美國加省馬凱無線電報公司報務合同、一九三二年六月二十七日、中華民國交通部(此爲第一造、以後簡稱交部、)與在美國加省立案、幷在美國紐約市百老匯路六十七號設有總行之一馬凱無線電公司、(此爲第二造、以後簡稱公司、)爲訂立合同事、查現因交部在上海備有無線電台數座、用與美國太平洋海岸各無線電台直通商報、又因公司在菲律賓羣島夏威夷、及美國太平洋畫有電台數座、且在美國內及美國與古巴哥倫布祕魯阿根廷各國間備有無線電直通線路、可與上述交部電台通報商報、復以雙方願行用雙方電台以人工及高速率自動雙工法、在中國與上述各國間作商用無線電報之通訊、爲此協議訂立合同如下、一、交部與公司對於其電台各需備置最新式之机件、以適當及有效方法維持之、俾中國與菲律賓夏威夷、及美國間實能同時收發電報、并備有充足及訓練純熟之職員、以供調遣、自後雙方共同商定之日夜工作時間內、雙方電台應有適當設備迅速收發所有無線電訊、二、交部允將所有規定路由之電報前有「經馬凱」標記者、悉由公司各電台拍發、公司電台於上項電報悉允接收、但公司於小呂宋檀香山二處或各地成立之中央營業處、其他位少須有其他相與競爭之電訊机關營業處有同等之便利、同時公司必須以上述電台專供商用、三、公司對於其統轄範圍內所有之電報、凡拍至中國、或由中國轉遞者、除由發報人自行規定路由者外、悉允與交部各電台拍發、交部電台於上述電報悉允接收、但交部在上海設置之中央營業處、其地點至少須有與其他相與競爭之電訊机關營業處有同等之便利、同時交部必須以上述電台專供商用、四、除本合同所規定外、其餘線電通訊業務之執行記帳及結算辦法、悉須按照國際電報公約之業務規則及該項規則、此後修正之條文辦法、凡經上述電路之電報、其每字報費分配如下、甲、無線電路在上海中點以外之報費、應歸交部處理、乙、無線電路費須按照三分之二歸發報電台、三分之一歸收報電台之比例、由雙方攤分之、丙、無線電路在小呂宋檀香山及三藩市終點以外之報費、應全歸公司處理、兩造賬目、每三個月、以金法郎爲單位、結算清冤、其差額應交兩造同意之机關匯兌之、依照上項規定、交部對於在上海用上述電路拍發之電報、其報費收入之應劃歸公司者、須按日存入信託机關內、同時公司對於在小呂宋檀香山及三藩市用上述電路拍發之電報、其報費收入之應劃歸交部者、亦須按日存入信託机關內、五、凡經過上述電路之電報、其每字報費、以金法郎爲標準、由兩造協議規定、但不得高過其他相與競爭之通訊机關之價目、關於遞遞電報新聞及其他特別業務電報之減價辦法、應由兩造協議規定、對於中美政府之官報、其無電路兩端間之無線電費、應減收半價、但該項官報所有之外線費、仍應照收全價、至兩造之業務公電、應完全免費、但不能直發通達時、則所有業務公電報費、應各自負擔之、六、於上項無線電路之報務、太形擁擠或遲滯時、爲公衆利益起見、兩造得將電報送交其他電訊机關拍發、如無線電路費與該項電訊机關有參差時、其差額應照分派無線電路費出、於報費攤分之前歸入兩造應分之賬目內、參於此節、任何一造得隨時通知他造、於相當時間內撤銷之、或於任何一造、每月之此項差額、得加以限制、如遇任何收報或發報電台之本身、或該項電台相互間之聯絡線、或該項電台與中央營業處之聯絡線、有中阻或毀壞等情事、應極力設法、恢復其原狀、或於最短期間內重行建設、七、公司願以其所有國際無線電通訊組織、供給交部傳遞該部國境內發出或轉遞之電報、同時交部願以其所有之通訊机關、供給公司傳達在美洲各國發出之電報、或在公司設有良好通訊机關之國內所發出之電報、八、兩造應互相協助、以謀所聯合之經營之線路成功及發利、九、如遇戰事或公衆危險、交部對於所轄原通商報各台、暫停工作、或美國政府須轉爲國所有各台、收歸管理、則在此暫停工作及收歸管理時期內、本合同暫停實施、但一俟暫停工作收歸管理等情終了時、本合同應即全部有效、十、兩造自後以友誼態度調停、凡是兩造爭執於履行本合同之爭端、如對於本合同之爭端不能調停或解決時、該項爭端應付之公斷由一造請定公斷人一人、以書面通知他造、幷請他造亦請定公斷人一人、他造於收到通知書後、十日內應請定第二公斷人一人、以書面通知第一造、再由被任命之兩公斷人、選請第三公斷人一人、如第一造於收到請定第二公斷人之通知書後、二十日兩公斷人未能協同選出第三公斷人時、則兩公斷人、應公請瑞士盤恩國際電報公會會長、或其他高級職員、選任第三公斷人、兩造對於爭端之決定、如係公斷人一致主張或多數主張者、應壺遵守之職務、公斷會議之時間地址、應由公斷人決定之、所有公斷費用、應歸敗訴一造擔負、或由公斷人指定兩造應分擔之成數、十一、交部與公司願意合作盡力招攬無線電報生意、交部并允印發記別路由之電報填寫單、幷作說明、俾發報人得於單上註明該報、應經何台拍發、一經註明、幷允依照所註之台名發出、十二、兩造皆得自由與他各國訂立無線電報務合同、但不得違背本合同第二第三條之規定、十三、本合同於簽字之日起施行、於施行日起以八年爲本合同有效期間、八年後得繼續有效、年次以五年爲限、但於原定八年期滿、或以後繼續有效之五年期滿、至少於期滿一年前、得由任何一造、以書面通知他造聲明、廢本合同廢止、十四、兩造及其承繼者或受讓者、皆應遵守本合同所賦予之職務與權利、本合同對於交部及公司之職務與責任、應遵照中華民國及美國加省法律解釋實行之、十五、本合同用中英文字各繕二份、兩造各執一份、互相校對無誤、但於中英文字意義上、如有爭辯時、可將爭辯依照第十條辦法、付之公斷人解決之、茲證明兩造對於本合同、已由兩造台法職員簽字、幷在簽字日起實施、交通部陳銘樞、美國馬凱公司雷穆(完)

金問泗談熱河事件

係日方預定計劃

二十二日電訊、國聯調查團中國代表團、代表金問泗氏、日前來滬休養、茲以國聯調查團前次隨同顧維鈞由東北歸後、即已由日本季頓等一行人物、業已由日本事、我國對於一切報告文件、亟須早日結束、故日前顧維鈞氏由平急電來滬、促金北上、俾得助其完成此項工作、金氏接電後、已於昨日向太古公司購得船票、定明日乘順天號赴程北平、其夫人亦將偕行、際金返平之期、當於調查團去國之後云、昨日金氏與往訪之遠東社記者談及熱河事件、據金云、暴日之圖攫熱河、吾儕在東北之際、即傳聞甚囂塵上、故所謂石本事件、不過預先佈置、俾作藉口、以掩世人耳目耳、惟熱河爲平津屏藩、設熱河一失、則華北險象環生、日人得寸進尺、爽我全國、如探囊取物、將唾手可得、前途危險、實難以設想、至調查團報告此究作何態度、因尙未得報告、未便臆測、前傳調查團主張召集國際會議、解決中日問題、殊屬不確、余以今後國人決不能徒賴於人而不自謀解救之道、須聞平津方面、與熱省當局已有準備、想當不致再蹈覆轍、尤望民衆方面、務當迅予注意、以實力爲政府之後盾云云、

介紹良醫魏鏡清先生

先生吾閩之南安縣人也、歧黃精擅起沉疴於俄頃、內外功深、等華扁之能事、少則遊於小呂宋、及南洋羣島就師實習、旋而歸國、在禮口施診、並創設萬源醫藥局、歷十年、有奇其所治之症、莫不藥到病除、救如桴鼓、大受推轄之欽崇、季春之間、滬禍發生、先生來廈暫寓禮口旅寓同人以先生醫術淵邃、嘉名素孚、故設法留其在廈行醫、俾羣衆同登壽域、特載報端、庶病者知所問津焉

介紹人

楊廷讚 蕭炳榮 楊清茶 陳開發 陳福煥 林振成 王策六 黃坤良 黃王癸 王宗仕 李鶴光 蔡金龍 郭媽固 譚培榮 馮爲楨 陳慶琛 楊緒鐵 謝紹曾 胡震 林崇智 曾文柔

魏鏡清先生現寓 中華路商科藥房 真實街 永豐米絞(電話六九九)

免費商業函授

國文商科英文商科銀行專科中英文簿記科免學費只收講義費寄付郵二分上海英租界派克路商業公學函授部立

鳴謝十九路軍六十一師第一團衛生隊林建華及黎黃諸醫官啓事

邇來豐海虎疫流行死人至衆拙內亦染得是疾病勢至爲險惡遍請諸醫咸束手無策僉以爲將由此竟然長逝幸蒙友人介紹延請當地駐軍六一師一二一旅第一團衛生隊林建華及黎黃諸醫官診治攻藥兩日轉危爲安現已痊癒如常竊以衛生隊職在診治軍士乃諸醫官竟以庶民且不願接受分文診費九路軍誠不愧爲人民的軍隊而諸醫官醫術之精明尤令人欽佩拙內得以甦生實林醫官等所賜也感激之餘無以爲報特贈紀念旂款面并登報鳴謝藉表謝忱

安海建東號陳清選謹佈

私立 毓德女中泊附小招生

招考名額 中學部 初中第一學年新生六十名第二三年插班生各十五名高中一年級新生十名第二年級插班生六名 小學部 第一年級新生六十名其餘各級酌收插班生

報名日期 中學部 第一次八月十三日起至十五日止第二次九月五日起至七日止(辦公時間上午九時至十二時) 小學部 新生九月十二十三日舊生九月十四十五日

報名手續 報名時應先向本校招生處索取報名卡親自填註連同報名費兩元最近二寸半身相片二張原校畢業證書或修業證書及轉學書繳交招生處(畢業證書尙未領到者須由原校校長具函證明)轉學生須繳修業證書及轉學書 小學部 插班生繳交轉學書及受編級試驗

試驗日期 第一次招考八月十五十六兩日第二次招考九月八九兩日(小學部試驗日程臨時宣布)

考試地點 中學部 鼓浪嶼東山頂本校(電話鼓二九八號) 小學部 鼓浪嶼田尾

本校入學規程附郵二分即寄

中華民國廿一年七月廿八日 校長 邵慶元

宏利合潮通益三公司啓事

敝公司等前與路政處訂立合約承買龍船礁新區地段計投資約達數十萬元現路政處經已將塡成之地全部交管給發圖照爲憑其內外馬路界線亦已建築完成根據原定圖式自不能復爲變更查龍船礁新區厚厦海叢路爲五丈寬江濱路爲五丈茲因路政處擬更改案請該新區上列兩段馬路寬度欲行縮少所增加之地區面積限繳公司等於接到通知後一星期內須加繳地價逾期不繳即需所加面積劃出另行發售他人似此官廳違反契約任意變更敝公司等有不能接受之理由除已依法向路政處抗議外合再登報聲明俾吾廈建業家對於此案所注意以免引起糾紛是幸

民國廿一年七月廿六日

瘟疫救星 漳州打山巖片仔癀之神效

漳州打山巖片仔癀爲著名良藥主治瘰吐瀉惡毒癰疔刀傷吐血胎毒等症治多奇效故行世以來至二百餘載名馳遐邇有口皆碑對於吐瀉一症尤有獨到效能鄙人等近聞先後沾染時疫吐瀉大作生命岌岌危在頃刻幸蒙友人介紹向廈門磁街郵政局後鼎源洋行購到片仔癀立時開水冲服幸均藥到病除轉危爲安自知有生之年皆受該打山巖片仔癀之所賜愧無以報特此登報奉揚并爲同病者知所問津焉再該片仔癀市上冒牌甚多該巖僧人爲愼重民命起見特託廈門磁街郵政局後鼎源洋行專權代理他處并無分售患者務宜按址往購方免有誤又聞該洋行東及舟君打鐵街永泰號莊因抱濟世之心凡係貧寒之人確屬急切需用願主酌量贈給并爲介紹此啓

民國廿一年七月廿三日 楊道生 林樹孝 王黎丁 莊金 陳老桐 蔡炳煌 等仝啓

醫界警鐘

鄙人自少對醫學頗有趣味自家倚書研究多年後受親許別離家遠遊四方歷訪醫界泰斗馳名學者親近學習實地經驗數年內外醫科概有心得更授各種特效祕方丹膏丸散製法未久已成因可獨立奉師命赴四方修業行醫救世先在台灣創業對於奇難雜症莫不手到春回活人萬萬嘉名來者日增無隙可往他處因前年承貴地親友厚招業机往巧遇此次廈埠虎疫蔓延瘋害殺人慘痛實蒿亦承諸親友殷勤顧到廈被挽歲餘療治奇疾異症癒者不少如此已達壹郵義務本欲他而從特在廈設局行醫以盡人生天職倘蒙各界患病諸君雅顧無任歡迎倘既設局不得不久留於此因設備務要完全如一般設備俱有其他特設電氣太陽燈及妙藥湯次治久年奇難什症其療法精妙神驗生人意料能使患者之人感覺爽快非常實者立經患者立癒諺云百聞不如一見請不棄嘗試幾次能達成目的鄙人意滿幸甚

治療科目 內科 外科 小兒科 婦人科 眼科 咽喉科 花柳科 皮膚科

新久年累癧 甘瘡 肛痔 痔 折骨打撲傷 痰亂癲狂 神經性 淋疾 疾病 痛風 陰症 及一切難雜症

局設廈門開元路邊卅 舨寮門牌十號

豐裕杉行貳樓電話一八一號 和協堂醫局中醫師鍾淇敬白

廈門市公安局佈告 第四十九號

爲佈告事案奉 建省民政廳第五一五號訓令案奉省政府第一九四四號訓令開案准內政部營字第五九三號咨開查各種書籍出版應由發行人於發行時以二份寄送本部其內容涉及黨義者并應以一份逕寄中央宣傳委員會經于出版法第十五條明白規定并通行飭新在案良以刊印圖書爲播揚文化之工具保護登記實內務行政之要圖未容稍涉漠視邇來各地出版圖書日益繁賾其依法送部者不乏人而迄未遵辦者數亦不少倘不嚴予飭催依法辦理何以備審考而資保護應由各省市政府轉飭各該發行人所有新出版圖書應于發行時檢同樣本分別寄送其自民國十九年十二月出版法公佈日起業經發行尙未送部者并應于文到兩個月內檢齊補寄該部其有仍蓄玩忽延不遵辦者應請查照出版法第三十三條規定酌予處罰以重政令除分行外相應咨請查照并希轉飭遵辦等由准此除分行外合行令仰該局長佈告遵辦并隨時查察呈報等因奉此除分令外合行令仰該局即便遵照辦理等因奉此合亟佈告仰各發行人一體知悉凡有出版圖書未經送審者務於限定期內補行寄送倘逾延致干處罰切切此佈

民國二十一年七月二十七日 代理局長 林振成

駁斥黃現火

查閱廈門日報日前載有黃現火啓事一段內稱黃文良等涉及并指高之營告係受人使而提出三種理由(一)謂高初犯窩贓罪[illegible](二)謂[illegible](三)謂[illegible]使其所提出三種理由全不值一笑也總之黃現火勸詐之事實[illegible]

順發號丁高謹啓

新式營業店鋪招租

在有新建四層西式樓屋址在歷平路番仔街口地點適中交通便最合商行及寫字樓之用內裝有廚房浴室化學廁所電燈自來水一切俱備租金低廉全租或分租均備有及梯出入可隨意如欲租者請鼓浪嶼工部局後門牌K壹卅號或本樓五層辦事處接洽均可

電話鼓二三二或廈七四一 萬載公司

民國廿一年七月十五日

吳金鼎先生緊要啓事

逕啓者此次我國各處霍亂流行非常厲害求藥者日見擁擠縱加多製亦不敷分送者如此維續下去實令窮于應付茲爲利便病家調濟分送起見特將六月 七月份寄交諸善士芳名住址列左俾患者同胞知向就近索取尤望諸善士樂救世活人之心盡量分送施救

旅菲吳金鼎謹啓

廈門 內厝澳王雲玉 瀛通銀莊 共埭頭瑞吉號張振成 洪本部利川 大同路怡美許添興 仙洞廣恩方丈 洪本部德興商行 廈禾路圖南公司 吳蕊保新中國雲文廠 仮勝街諸元公司 北門外十二號周景林 禾山孫世琳 鰲範村六之五號倪淑儀 禾山江頭街德春行 廈港魚行口金記行 岐西保保民自治會 馬柱楊岩邦 開元路捷順發 洪本部美術信局 竹仔街振合洋行 中山路黃炳記行 中山路大川信局 江聲日報林賡才 廟後街東安棧 電燈公司吳振濤 打鐵頭順發棧 曾街安裕銀莊林貫賜 公安局 開元路錦和公司康天恩 亭仔下何福興 中山路福亨口薛文良 禾山坂上社陳長泰 鼓浪嶼田仔寧一百一十七號周崇 岩仔脚石坊口一百零三號鄭德泉 薑竹仔脚四十八號許嘉遠 岩仔脚王連科 內厝澳黃華傳

泉州 東街鼓樓脚泉勝 西街雙桂厚煙店 郵務工會 南街慶芳金鋪 沖宮口瑞春金鋪 北門街彙興號張爾草 桂壇吳范志內清塵堂 民生路東亞美術照相

石獅 館頭記信局

安海 後仔樓王源堂 後竹樓王興都 繁頭街鄭文來 長有號

同安 城皇宮高學前 三秀境施長泰 莊任料莊良炎莊材文 長盛何堅富

金門 後浦北門街陳永滄 後浦街鴻盛雲 協裕行王繼甘

漳州 角尾上店社黨江縣舍 會文天助 澄龍東公司林海 文化源報社 謹亨銀莊

石碼 泰電燈公司後街

永春 二保會仙巷賢學校

仙遊 五里街商會

安溪 城內岸口中街黃民

南靖 黃潮郵局楊德馨

以上所列之芳名住址不過大略抄錄因限於幅未得總錄以外南京山東湖南湖北廣東廣西江蘇上海州煙台及貴州一帶如有存藥而未列入者請向江聲報索告以便列載

店 閩文路 真真藥房

國府制定戶籍法條文(二)

第二章、登記簿、第一節、戶籍登記簿、第十六條、戶籍登記簿、分本籍登記簿與寄籍登記簿兩種、每種各備正副二本、前項登記簿格式由內政部定之、第十七條、戶籍登記簿由縣市政府依照格式分別製定、於每頁騎縫蓋印、並於簿面之裏面記明頁數、蓋印先期發交各籍主任、第十八條、戶籍登記每戶用紙一份、每戶一號、第十九條、戶籍登記應依管轄區域內之自治區劃編訂號數、分別記明於戶籍登記簿內每戶用紙之首、第二十條、戶籍登記簿正本由鄉鎮公所或坊公所永久保存、副本呈送監督官署永久保存、第廿一條、戶籍登記本除因避免天災事變外、不得攜出保存處所、第廿二條、戶籍登記簿無論何人得納費請求閱覽、或交付謄本、前項閱覽每次五分、謄本抄錄費每百字一角、不滿百字者以百字計算、法院於必要時得命戶籍主任交付謄本、第廿三條、戶籍登記簿因天災事變致一部或全部滅失毀損時、戶籍主任應從速開具左列事項報告監督官署、一、保存之處所、二、滅失毀損之頁數或冊數、三、滅失毀損之事由、四、滅失毀損之年月日、監督官署接到前項報告後、應令戶籍主任依照戶籍登記簿副本重行編造或補造、第二節、第廿四條、人事登記簿應依左列事項各為一冊、一、出生、二、認領、三、收養、四、結婚、五、離婚、六、監護、七、死亡、八、死亡宣告、九、繼承、第廿五條、第十六條、第十七條、及第二十條至廿三條之規定、於人事登記簿準用之、第三章、登記之聲請、第一節、通則、第廿六條、戶籍及人事登記之聲請、除有規定外、應向聲請人本籍或寄籍所在地之鄉鎮公所或坊公所為之、第廿七條、登記之聲請以書面為之、但有正當事由時、得由聲請人親向戶籍主任以言詞為之、第廿八條、登記聲請書應記載左列事項、由聲請人簽名、一、聲請人之姓名、性別、出生、年月日、職業、○別及住所、二、聲請事件及年月日、聲請人以言詞為聲請時戶籍主任應將前項各款所定事項製作筆錄、由聲請人朗讀並令簽名、第廿九條、依本法之規定、聲請書應記載之事項、其事實不存在或不知悉者、得記明其事由而缺略之、但其事項特別重要不得缺略者、不在此限、第三十條、聲請人非為事件之本人時、應於聲請書中記載其與本人之關係、第卅一條、聲請義務人為未成年人或禁治產人時、以其法定代理人為聲請人、但於婚姻或認領事件不在此限、前項聲請應於聲請書中記明左列各款事項、一、聲請義務之姓名性別、出生年月日、職業籍別及住所、二、不能自行聲請之原因、三、聲請人與聲請義務人之關係、第卅二條、聲請事件應有證明人者、聲請書中應載明證明人之姓名、性別、出生年月日、職業、○別及住所、並由證明人簽名、第卅三條、聲請書應筆畫分明、不得用簡字或符號並不得塗抹、如有更改增刪、應記明字數並於更改增刪處由聲請人蓋章、記載年月日及年齡之數、第卅四條、凡登記事件、應在兩處以上之鄉鎮公所或坊公所之登記簿為記載者、應提出與鄉鎮公所坊公所同數之聲請書、在本○寄○地以外為聲請時、除依前項規定外、應助提出聲請書一份、第卅五條、聲請事件應經官署之許可者、聲請人應附具許可書之謄本、卅六條、聲請人因疾病或其他事故不能親自聲請者得由代理人為之、前項規定於認領收養結婚離婚登記之聲請不適用之、

以○代籍

—(未完)—

永甯 奸商施用暴力
竟猶禁反日會人員

晉江訊、永寧區抗日救國會近發快郵代電云、各報館轉各地反日會均鑒、本區奸商李金星、平日專以摧殘抗日工作、魚肉地方為事、本月二十五晚、運儎日本白糖一宗、被本會第一分會籌備員李萃華等截獲、經本會派員查點標封在案、乃該奸商李金星竊囚應惡、竟敢勾結散匪李雙等、將李萃華擄禁監除、此種暴力者不剷除抗日前途、何堪設想、除呈請當地最高級軍事机關嚴予究辦外、倘望各地同志一致援助、努力打倒日本帝國主義之工具、國庫有冀裝云、

詔安小學會考
廿四日舉行畢業典禮

詔安教育局本年度全縣小學畢業會考、業經辦理完竣、並於七月廿四日上午九時、在該縣縣立初級中學大禮堂舉行典禮、會考成績以芬詔升案兩校為最優云、

上海	英元每千元	九九四
香港	票每千元	一一一
潮州	票每千元	一〇〇七
仙頭	票每千元	九九四
金價		七五
實叻紙	每千元	一九六
呂宋紙	每千元	二三五
安南紙	每千元	二八五
金紙		七四
荷蘭紙	每千盾	一九一
丕紙	每千盾	一二六
金鎊		二三二
美金		二三四
足金	每兩	一一五
小銀	水	一一五
銅片	每元	二四四

△船期▽

七月三十一日
海甯香到
安寧汕到
芝利家納四到
海汀省到
廣東九龍到
安東香到

八月一日
芝利家納中
安東往上海
海甯往福州
海汀往汕香

廈門古龍嶼總經理 屈臣氏大藥房
名馳天下之屈臣汽水
屈臣汽水評判優劣

當此夏日酷暑時候汽水為日常之飲料但汽水亦有優劣之別本藥房之汽水係用最新式机器製成極合衛生汽水味美人人樂用諸君不防一試以評判其優劣而為日後備用

汽水之各取值
鮮橙汁 每打大洋二元
大富貴
薑美啤 一角三
乾姜水 分
沙示水 每打大
檸檬水
獨力水 洋一元
忌廉水 六角八
梳打水 分
押樽每打大洋一元二角
代理章程函索即寄

□私立廈門美術學校招男女生

各系學額　國畫系　西畫系　雕塑系　藝術專修科等新生各十五名西畫系二三年均可插班或選科
入學資格　須在初中畢業或有相當程度
報名手續　報名時須繳學歷證明書及四寸半身相片三張並交試驗費二元
考試日期　第一次八月廿二廿三兩日第二次八月廿九三十兩日
開學　九月一日(詳章函索付郵票二分即寄)
附註　本校除各學系藝術科外另附設職業組分肖像畫圖案畫商業畫專修科四個月畢業學額各十名程度高小畢業以上得入研究免考
校址外清頂粹仔　招生委員會佈

陸軍第七十八師副官處啓事

查本師銅質圓形中黨徽證章遺失頗多茲為杜免流弊起見即自八月一日起一律取銷作廢另行製發除呈報及通知各友軍外特此登報通知

□福建省立廈門初級中學(原名十三中學)招生

學額　一年級新生四十名二年下及三年上下期插班生各十五名
資格　新生須小學畢業插班生須在初中修完相當年級之課程者男女兼收
報名　自即日起至八月十八日止
手續　最近二寸半身相片二張報名費一元(凡經予升學免試者免繳)新生須繳小學畢業證書插班生須繳修業證書或轉學證書及各學期成績單
考期　八月十九日上午八時　原定七月廿八日現因故展期
地點　中山公園南門斜對過本校　簡章　附郵票一分函索即寄

□廈門華僑銀行有限公司啓事

啓者頃接新嘉坡總行來電稱現在新嘉坡之華僑銀行及和豐銀行華商銀行等均經董事會議決通過三銀行聯合辦理特此佈告
廈門華僑銀行有限公司啓

醫生蘇呈祥 專治麻瘋
廈門寄送處 鼓浪嶼碧仔脚石坊口

吳金鼎第十二次普送虎疫 獨勝散鼠疫三聖丹 啓事

[illegible]

□系招生廣告

入學資格　公立或已立案私立高中畢業或同等學校畢業者
編級資格　公立或已立案私立大學同學系修畢一年或二年得有證憑及成績書者
報名日期　七月廿五日起至八月三日止
試驗日期　八月五日上午八時起舉行
試驗科目　入學試驗　黨義　國文　英文　數學　中外歷史　中外地理　倫理經濟大意　口試　編級試驗　就各該級應修主要學科舉行筆試或口試
報名手續　隨繳四寸半身相片二張畢業證書或轉學證書(附成績單)及報名費壹元(應試及錄取與否概不發還)
報名地點　白水井本院
入學金及學費　入學金拾元學費每學期叁拾伍元但原校畢業願續列甲等三名以內具確實證明者得免繳第一成學費
董事長楊樹莊　院長何公敢
校址　福州市白水井　電話四五零一

教育廳立案 私立閩南職中學暨附小 招生

學額　商科一年全級三十名商科二年三年編級生印刷科篩竹科各五名織染科十名初級第一年全班初級二年至高級二年均酌收插班生
附小
考期　中學八月廿九日附小八月廿二日
校址　一在鼓浪嶼和記一在廈彩馬街

教育廳立案 私立廈門廈南女學暨附小招生

學額　初中一年新生四十名二年及三年上期插班生各二十名初小新生四十名暨小學各級上期插班生各二十名
報名　自即日起至八月初十日止(報名地點廈門草仔垵本校)
考期　八月十一日上午八時起(地點在本校)
簡章附郵票一分函索即寄

□教育廳立案 廈門私立閩南華僑女子中小學校招生

學額　初中一年高小一年新生各四十名初中三年二年及小學各級均酌收插班生
報名　自即日起至八月廿日止
手續　報名時須繳報名費一元最近二寸半身像片二張又新生須繳驗畢業證書插班生須繳修業證書及各學期成績單
考期　八月廿三廿四日上午八時
地點　廈門外清四季花園邊本校
簡章及學則附郵票二分函索即寄

教育廳立案 私立慈勤女校 高中部 初中部 補習班 小學部 招生

報名　自民國廿一年八月十日起
試驗　八月廿二廿三兩日上午八時至下午四度
附告　招生簡章及學則函索即寄
校址廈門鼓浪嶼三丘田(電話二一四號)

□鼓浪嶼私立維正小學校招生廣告

一、級別　(甲)高小一年上新生二年上編級生(乙)初小一二三四各年級均招新生及編級生(丙)幼稚園新生
二、報名　自八月十日起
三、試驗　八月廿三廿四兩日上午八時至下午四時
簡章函索即寄　校址鼓浪嶼鹿耳礁LP四號
民國廿一年七月卅日　維正學校招生委員會

教育廳立案 私立廈門大同中學招生廣告

學額　一年級新生四十名補習班四十名其餘各學年各學期均可插班
手續　報名時須繳納報名費一元新生須繳會考畢業證書插班生須繳轉學證書及各期份數單
考試科目　新生及補習班考試黨義國語算術常識等科插班生須加試各學類所學習之英語理化數學等科
日期　報名日期即日起考試日期第一次八月廿一廿二兩日第二次八月廿一廿二兩日
校址　鎮山頭同校內簡章函索即寄
中華民國廿一年七月二十日　校長楊景文

□道歉啓事

黃氏塗於七月廿七日下午二時到中街永盛公司查詢四壺事件不意言語間對永盛公司經理鄭仙水先生覺成誤會嗣後塗自知理屈爰特託公親向鄭仙水先生請求寬恕和解息事幷特登報道歉以揚仁風此佈
民國廿一年七月廿八日　道歉人黃氏塗

啓者本號向石碼大馬頭街門牌六十九號大方公司承買傢私店底幷一切貨物經已面議妥當承盤交款業經兩楚改名黃太方號日後生理得失盈虧概與大方公司無干至從前大方公司與人來往交加賬項者概與黃太方號無涉恐未週知特此登報聲明
民國廿一年七月十八日　石碼大馬頭街黃太方號披露

□路政處改換證章啓事

本處前提工處銅質證章正面均有青天白日旗後面銅質者則鐫嘉禾勳錨布質者則署職員姓名現因提工處已合併本處所有該處發給證章從前所領證章應取銷作為無效茲經另鑄新章正面改為國徽後面則仍鐫嘉禾錨特登報申明此啓
民國廿一年七月三十一日

本律師歷任長泰平和法院審記官檢察官書記官等職民國十八年以來在思明法院暨轄區域內執行律師職務現移轉在思明地方法院內執行職務凡有民刑訴訟及一切非訟事件相委託者請到所接洽可也特此通告
事務所在廈門大同路門牌一百十八號通訊處廈門大同路華賓公會

廈門大學 二十一年秋季第一次入學試驗錄取新生揭曉(廈門本校考取)

文學院　許元培　鄭其琛　黃錦藩　崔以樑　洪彙杰　劉堯杏　韓英倫　莊乃宜　余亞來　沈雲鵬
理學院　黃士良　李維揚　陳國衍　姚為國　駱嘉森　駱瑪珙　蕭星祥　李華國　蕭其源
法學院　陸松亭　陳彰　丘鎮英　林慰梓　林文擴　徐德儒　徐世傑　呂學文　唐文賢
商學院　陳國衍　郭基宏　陳華玉　洪玉山　陳秀珍　蔡大陸
高中部第一年級　陳孟達　黃天佐　陳為敏　黃昭英　潘北山　魏素金　陳　李學龍　饒子璧　陳文章　黃景福　吳乃貴　葉月芬　林春興　杜復和　黃祖培　張芳山　游惠芳
教育學院　方鐵鎔　朱廷光

私立上海泉漳中學招生

(年級)高中一二年級(報名)即日起(考期)八月八九兩日(報名及考試地點)假廈門金新河中華中學校(待遇)閩南籍生學宿費概免貧苦學生優待另訂之(校址)上海龍華路外B陣橋泉漳別墅內
簡章函索附郵乙分
上海泉漳中學校董事會啓

集美試驗鄉村師範學校招生

一、名額　男生六十名女生二十名
二、校考生資格　初中畢業初中一年以上及有相當程度者
三、考試科目　智慧測驗　常識測驗　演說　國文　口試　體格檢查
四、考試日期　八月十日集美學村洪林美本校
五、費用　膳費師生共同自理一學期約三十元另備買書費十元制服費六元
六、報名手續　填報名單繳二寸半身相片二張報名費……
作文概免　詳章函索即寄　凡少爺小姐文憑迷等都最好不來

教育廳立案 中華中學招生

教育廳立案 私立雙十中學校招男女生

(一)名額　初中一年一期五十名補習生三十名其他各年級(除三年二期外)均可插班
(二)資格　高級小學畢業生得考初中一年一期不及格者得入補習班投考插班生者務須具有相當之資格
(三)手續　報名時應繳相片兩張、三、考初中一年一期者繳高小畢業證書考插班生者繳轉學書及各學期成績單
(四)日期　第一次招生八月十八日止報名八月十九二十兩日試驗第二次招生八月二十一日起至二十七日止報名八月二十八日二十九兩日試驗
(五)科目　一年一期考黨義國文算術常識、二、一年二期二年二期考黨義國文英文代數、三、三年一二期加考代數化學
(六)註冊　八月三十與三十一兩日
(七)校址　廈門外館前巷仔
附註　一、報名手續不完備者不准二、本校特設獎學額二十五名學期考試成績優良者得免繳學費二十元三、招生簡章可來校取閱或函索即寄

招考名額　補習班新生三十名初中一年新生四十名高中一年新生三十名其他高初中各級均可插班
報名日期　即日起至考前一日止
報名手續　應呈繳學歷證明文書并報名費一元
考試科目　初中新生考國文算術常識三科高中新生考國文數學英文常識四科編級生加試前學期所修之理化或史地各科
試日期　第一次八月廿二日
簡章　章程函索附郵二分交廈門溪州街本校(電話四二四號)即寄
招生委員會七月廿五日

教育部備案 教育廳立案 私立廈門同文中學暨附小招生

學額　(一)高中一年級新生三十名暨高中各級長期插班生(二)初中一年級新生四十名暨初中各級插班生(三)補習班新生四十名(專收小學會考不及格生)(四)高中小一年級新生四十名暨高小各級插班生(五)添設初級小學一年級二班各收新生四十名
報名　自八月十五日起至廿三日止(補考生同時報名)
手續　報名時新生須繳報名費二元最近四寸半身相片二張並轉學畢業證書及成績單等補生考須交補考費二元
考期　八月廿四廿五廿六日在本校舉行
備註　考試科目詳載簡章函索即寄
校址磁高石本校
中華民國廿一年七月廿九日　校長陳瑞清

美國 威路文販
船嘜麥精鱉魚肝油

廈門代
福建藥房
南方藥房
向記藥房
華英藥房
大同藥房

痔瘡(丸) 上海鍾集堂監製 專治內痔外痔 ……每盒……
印有詳細說明
開元路 藝術照相
萃經堂印務公司

閩南總經理 五福兄弟電器公司
(廈門開元路五十三號)

保久牌電池

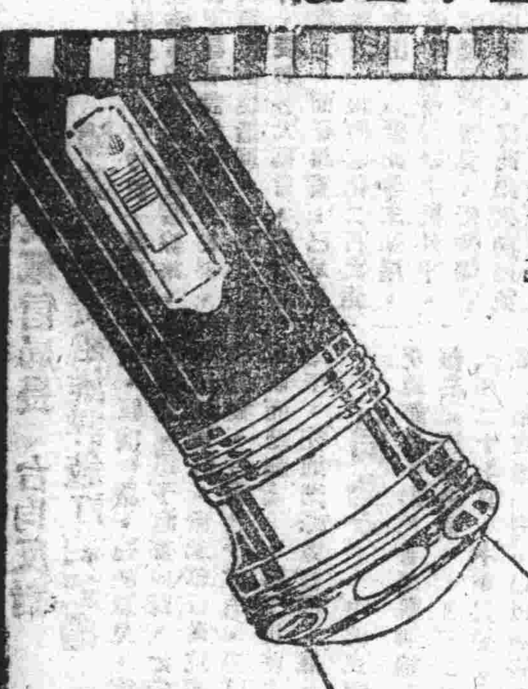

精製持久 省費可靠

保久牌電池以銘質精製能久用如新費可靠省故均

各大電料商店洋廣實售處均有

君之電筒一經裝用保久牌電池必可分外光亮持久因此精明人皆選購保久牌電筒電池電話電池與無線電電池

美國支加哥保久電池廠製造

中國總經理 美商同益洋行

上海 天津 香港

(8)

BURGESS UNI-CEL AND BATTERIES

春生堂秘製祛瘋傷補筋骨藥酒

本堂秘製此酒已閱三世近□□專治身體虛弱筋骨酸痛跌打損傷婦人產後瘋濕諸症無不效驗自銷行中外以來受各界稱讚誠滋補療病之妙品

本堂兼售參茸燕桂贊珠八寶及一切中西名家藥品貨真價實童叟無欺 諸君惠顧無任歡迎

總行廈門開禾路(魚仔市) 各處酒莊均有代售

請服山得彌檀香油丸

五淋二濁腫痛危險不幸而患之實爲不可告人之隱病法國彌地藥廠有鑒於此爰採精粹之藥料製成山得爾彌地藥丸患淋濁者依法服之無論病症之久暫腫痛之輕重非但痛除腫退指日可期抑且濁止淋通永不復發但有須請諸君注意者即山得爾彌地每丸之上均印有(MIDY)爲記無此記者必係僞品

全國各地中西藥房均有出售

上海江西路三六七號 華商新華行獨家經理

服法 初服每點鐘一丸歷兩日夜不息以後五天每天服四丸

注意 服藥期中宜節制房事忌食熱物及酒類……

司丹康美髮霜

司丹康美髮霜分瓷罐與錫管二種。又有司丹康美髮水。功用無異。各大藥房洋貨店均有出售。切勿用假冒品以防損髮。

滋潤細潔。毫無油膩。搽後頭髮立即光亮。可保終日平整。而無時常梳理之煩

美商威廉華納公司 上海廣東路三號

香港經理美商同益洋行 (一)

三花牌香霜

此爲歐美有名之美容妙品。質細香濃。不油不膩。功能保護肌膚。使其柔滑白嫩。又爲唯一之粉底子。每次搽三花牌香霜後如即敷以三花牌香粉 二者相得益彰。粉既長住。貌必益美(三)

大百貨公司化妝品店大藥房均有出售 認明三花牌商標以防假冒

紐約巴黎 赫德納公司精製 上海廣東路三號

鄭世察會計師公告

本會計師在廈執行職務依照會計師條例辦理關於會計之組織管理稽核調查整理清算證明及鑑定各項事務並充任檢查員清算人破產管財人遺囑執行人及其他信託人業向本地法院暨錄經法院布告訴訟人等知照如有上列各項事件儘可依法委託本會計師辦理如有委託請駕臨廈門大學鎮北關八號接洽爲幸

克利西佛

廈門代理 中山路 白記藥房

廈門大同路

恭安藥局

總經理

廣嗣壯陽腎補丸

主治 精少、精稀、精冷、陽痿、陽弱、精易冷洩、精出無力、陽不堅、陽舉不久等症

每盒大洋拾壹元

參茸雞白鳳丸

主治婦女 氣血衰弱 經期不順 子宮寒冷 久年不孕 赤白帶下 痛經閉經等症

每盒大洋拾壹元

天然治瘋草	百補楂瓜精	萬靈藥膏	金石保喉霜	她的友	脾胃餅
手足麻木 半身不遂	打倒鴉片 抵抗烟癮	喘治皮膚病之聖藥	喉症仙丹兼治白喉	節育良劑避孕塞片	開脾健胃三日見功
每盒一元 打大洋十元	每瓶一角 打大洋一元	每盒二角 打大洋二元	每盒一元 大洋二角	每盒一元 大洋二角	每包二角 打大洋二元

謝守表等爲支領謝養名下廈門中興銀行儲蓄存款廣告

啟者先父先伯謝養曾在廈門中興銀行儲蓄存款執有存摺第八七三號爲憑現因謝養已故除覓保向中興銀行請領外特登報聲明如有與該項關係者或認爲人支領不合者請儘於三個月內逕向該行聲明過期當作無效

民國廿一年五月五日 子謝守表 姪婿謝許民

思明戲院

電話·一四五六號 電報·八一〇號

每日放映時間·下午二時·四時半·晚間八時半

今天公映

米高梅公司最光榮出品

榮獲美國電影藝術科學院獎章之

貴族派明星娜瑪絲拉不朽大傑作

香艷旖旎 寫情偉構

一吻情深

對戀愛問題有極大胆的發揮

比入選「棄婦」更加勇敢—

比「歡喜冤家」更加豔麗—

熱烈浪漫的表演確陶醉心靈

波譎雲詭、結構奇巧、做工神化、表情入微

香豔絕倫、劇力偉大、場面壯麗、登峯造極

「娜瑪絲拉」女士因在「棄婦」一片貢獻出極優美的做工獲得美國電影藝術學院榮譽大獎章主演「歡喜冤家」亦有特殊成績芳譽更比前增加千倍「一吻情深」一片爲女士最近作品各方面輿論同聲讚美謂爲比以前作品更勝此片內容如何當可推測且拍演者有大明星「羅拔蒙高麥利」更相得益彰

下期公映米高梅優美出品

「厚臉皮」大明星「威廉軒士」主演趣情傑作

縫匠趣史

……小玲瓏女明星「……絲左丹」合演